京城日報　夕刊
編輯兼發行人　見島吉治　印刷人　小川三之介
京城府太平通一丁目　發行所　合資會社　京城日報社
十一月二十日（金）

寄贈　11.11.2

電本局一〇〇四　電話龍山七三二　荒井のお乳

尾去澤鑛山（秋田）で千數百名押流さる

鑛毒溜決潰し社員職工住宅鵜呑み

死體すでに三百を發見

【秋田電話】秋田縣鹿角郡尾去澤の中ノ沢鑛山選鑛沈澱溜を溜めて置く堤防は最近の霖雨で危險を孕へられてゐたが二十日午前三時頃一大音響とともに決潰その下にある社員及び職工の住宅數百戸を鵜呑みにした、死傷者は今の所判明しないが千數百名に上るものと見られてゐる、なほ午前九時までに三百名の死體を發見した、花輪署では全署員を召集して善後策を講じてゐるが尾去澤駐在所巡査は生死不明で役場その他の電話不通である

調査方を行はしめることになつたが更に見宝秋田縣知事に對して電話を以て罹災救護基金を支出して罹災者の收容當手食糧供給等全力を擧げて盡せとの指令を發した

三百卅戸毒流に呑まる

【花輪電話】尾去澤鑛山の防水ダム（鑛滓水沈澱防水池）決潰に依る被害は下流にある瓜畑百三十戸、北小屋八十戸、新堀五十戸その他七十戸合計三百三十戸で之等の各部落の人家は悉く濁流に押流され住民千三百名中午前十時までに救助された者僅か十八名に過ぎずまた死體の收容された者は二十二個、他は總て行方不明で殆ど絶望視されてゐる、濁流の猛威に遭つた後の部落には僅か其處、此處に家が點々と殘されてゐるばかりで全く廢墟となつてゐる、尾去澤鑛山の下にある花輪町を貫流する米白川の水面には屍具が一面に浮び其處此處に死體が浮いてこの世の地獄さながらの慘状を呈してゐる

救援隊總動員

【花輪電話】三菱經營の尾去澤鑛山鑛滓水沈澱防水池決潰の慘事は明けやらぬ暗闇と且山中のことゝて手の施しやうなく轟然たる音響と共に坂道に建てられてゐる坑夫長屋の鑛山街は忽ちの間に鑛滓の泥水に押し流され花輪町と鑛山の中間にある狙澤部落は流失し一千餘名の住民は殆んど逃げる暇なく鑛滓の泥水に押し流されたものと見られる、午前十時迄に米白川の上流に打ち上げられた死體は三百餘名に達し阿鼻叫喚の大慘事を現出した、急報に依り縣警察部より伊藤警察部長初め殆ど總動員また鹿角、北秋田兩郡各署より巡査及び消防組員總出動で救助に努めまた赤十字秋田支部病院、縣衛生課より醫員看護婦その他多數救助に向つた

病院長語る

【尾去澤電話】慘状の現地にあつて救助に當つてゐる尾去澤病院長大里醫學士は左の如く語る

死者は一千人以上だらう、泥の下に何人埋つてゐるかわからないが生きてゐるものでも丹盤を呑んでゐるのでどうにも困つてゐる、死んでも離さず子供を抱いてゐる母親の姿は生れてはじめて見る慘状だ

十七聯隊派遣

【東京電話】尾去澤事故の報に寺內陸相は第八師團および秋田歩兵十七聯隊に對し救援隊を派遣するやう電命した

內務省から救援に急行

【東京電話】內務省では尾去澤鑛山事件の被害が豫想外に甚大なるに鑑み警保局を中心に社會局、土木局で對策を協議してゐるが先づ現地の實情を知る必要ありとし土木局より急遽派遣の外更に警保局から鈴木事務官、社會局から勝本事務官と同部防疫官を二十日午後一時半上野驛發列車で急行せしめ被害状況並に事故原因の

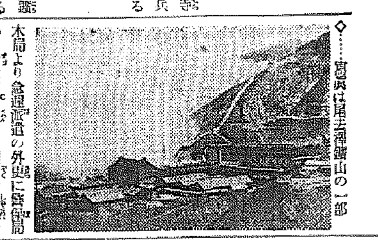

◇…寫眞は尾去澤鑛山の一部

陸軍側硬化す

政府、政黨の不誠意に憤激

【東京電話】陸軍では政府が議會出席問題につき貴衆兩院懇談會に出席を頒くことにより疏通打開の途を講ぜんとしてゐるが本問題の取扱方について政府は庶政一新の誠意に缺く所ありとして頗る遺憾とし陸相は如何なる形式によるも出席懇談する必要なしとの強硬態度に出でんとしてゐる、即ち右に對する陸軍の見解は左の通り

一、本問題につき陸軍當局は庶政一新實現の大局觀から努めて事態の紛糾を避ける意味において十九日午前八時藤沼書記官長が陸軍省に梅津次官を訪問し『せめて非公式會議だけには出席されたい』旨を前提としてこれに對し梅津次官は『陸軍としては庶政一新を希望する以外他意ないが故に政府および兩院の眞の目標が正しき庶政一新の實現に全面的に協力せんとするにある限りその慫慂に何ら否かでない』旨を折返し書記官長を訪問して回答したものである

一、然るに早くもこの兩者間の話合ひが誇張されて世間に流布されしかもこれは陸軍側が政黨に對し妥協を餌り或は釋明運行を企圖するものであるかの如き印象を與へる如く宣傳され政黨方面は又これを以ていよ〳〵軍部後退せりとの觀念に立ち衆議院側の懇談會には貴族院側も列席せしむべしとか或はこの機會に軍部を抑壓すべしとかの空氣濃厚となり毫も庶政一新に協力する誠意なく徒らに議會における攻め道具を準備するかの如く見られるに至つたのは不可解である、政府側も亦殊更に陸軍の態度を消極的なるかの如く政黨に印象づけて政黨の攻撃を緩和せんとしてゐる

新侍從長

樞密顧問官を兼任せず

從來の慣例を破る

【東京電話】鈴木侍從長辭任に伴ひ百武三郎大將が後任に任命されることになつたが新侍從長は從來殆ど慣例となつてゐた樞密顧問官は兼任せざることに決定した、即ち松平宮相、湯淺內府協議の結果侍從長は常時側近に奉仕すべき重責を有するのみならず侍從職長官として職責を果さなくてはならぬ關係上樞密顧問官としての職責は十分盡し難いと云ふに意見一致し侍從長兼任となつた

鈴木大將に男爵御親授

【東京電話】畏き邊では八ヶ年の永きに亘り側近に奉仕し常時側近の重責を完うし二十日辭任した前侍從長鈴木貫太郎大將に對し大將が重にあつて克く宮廷に奉仕してその功勞甚大なるを嘉せられ退官に際し特に爵位を新授あらせられたこの日午後二時天皇陛下には御前に出御、松平宮相、木戸宗秩寮總裁、百武侍從長等侍立の下に鈴木貫太郎大將に拜謁仰付けられ特にその勳功により男爵を授け給ふ旨の優渥なる勅語を賜ひ松平宮相より官記を授け親授式を終へさせられた

海軍大將從二位勳一等功三級　鈴木貫太郎

勳功に依り特に男爵を授く

兩課長東上

來年度本府豫算の査定は愈々大藏省と折衝が開始されたが本府土木課及び財務課の根本對策として計上された十ヶ年三億三千萬圓及び南山切落し七百五十萬圓の說明及び、これに伴ふ地方財源關係說明のため榛葉土木課長、本間財務課長及び西崎地方課長は廿日午後三時京城驛發列車で相携へ東上した

日清紡績にも波及

【青島二十日同盟】當地の紡績罷業は日清紡績にも波及して二十日午前六時の交代時間に同紡績工數百名は機械の運轉を中止し不穩の形勢を示したが急行した支那官憲の調停により同七時半復業した

鴨綠江の本流を利し

百萬キロの發電が可能

六箇乃至七箇のダムを建設

【東京支社發】朝鮮滿洲國境を劃する鴨綠江の支流たる長津江、赴戰江、虛川江、江界等には既に總計八十萬キロの發電計畫があり

その一部　は既に完成を見てゐることは周知の如くであるが、今度はこの鴨綠江の本流を利して新たに百萬キロの發電計畫が具體化せんとしてゐる、即ち計畫の主體は本府と滿洲國の共同によるもので、既に滿洲電業その他の技術員を加へた大調査隊が秘密裡に組織され、年初以來慎重周到な調査を進め來つたものであり、一部では既にその調査も大體終了し、場合によつては何れ調査結果の全貌が公表されるに至るのではないかと觀測されてゐるが

右調査の　結果、鴨綠江の本流に六箇（乃至は七箇）のダムを建設することにより、優に百萬キロの發電が可能であるとの確信を得た模樣と傳へられる、而してこの百萬キロの出力は、上流ダムがその攸流、水量の變化を通じて各々その下流のダムの發電力に及ぼす影響を充分に考慮し、且つこの外に浸水その他の特殊條件をも顧慮して算定、都合六箇のダムの相關々係化された場合の總發電量であり、從つて各

發電所　建設に當つては、それ〴〵以上の全體的立場から個々な設計を必要とするものと傳へられるので、之が具體的建設計畫は當然に周到な用意の下に本府と滿洲國が協力し、特殊の執行機關ともいふべき建設委員會を設けて右委員會をしてその具體化を圖らしめることとなるものと見られる、なほ右計畫に對しては現在の支流八十萬キロ計畫の外に更に百萬キロの膨大な計畫であるため、若し之れが

實現せる　曉には却つて電力の消費が不足とならぬかとの悲觀的な見解を抱く向もあり、また寧ろ電力料の低廉化が當然新工業を招致することゝなるだらうとの樂觀的な見解を抱く向もあり一般にその意見は區々であるが、兎に角同地帶にこのやうな水力資源の存在が實際的に立證されたことは時節柄注目さるべき事柄であらう

上【シモン號】下【ジャピー氏】

ゴールを目前にシモン號遭難す

佐賀の山中に墜落、重傷

翔破一萬キロ空し

【福岡電話】日佛スピード飛行の懸賞戰のトップを切り去る十五日午後十一時四十六分（東京時間十六日午前八時四十六分）巴里ル・ブールゼ飛行場を飛出した佛飛行家アンドレ・ジャピー氏の愛機シモン號は既報の如く驚異的快翔を續け十九日早朝香港を出發同日午後一時過ぎには早くも九州長崎縣野母半島の上空を通過したとの快報が至り東京羽田の國際飛行場では佛國大使館員、我飛行關係者は歡迎の準備をして待つたがその後杳として通過後報なく福岡飛行場を始め通過する豫定の各方面に探査方を依賴してゐたところ十九日深夜佐賀縣下の背振山山中に墜落して愛機シモン號は大破しジャピー氏は重傷であることが判明した、日佛飛行航程一萬二千キロの大半を征服し後僅かに一千キロ（三時間餘）にしてこの日佛間を結ぶ四日以內の世界的驚異レコードを樹立することが出來フランス航空省の百時間以內一等三十萬フランの懸賞資格を獲得する筈であつたのに同機を惜いてゐる

濃霧のため立木に衝突す

【福岡電話】十九日午後三時半ごろ佐賀縣神埼郡背振村の背振山中に炭燒きをしてゐた

久保山村民　が突然上空の暗雲を衝いて飛行機が現れ異様な爆音をたてながら山腹とおぼしき邊に姿を消し爆音たえたので、內鮮間の航空機が墜落したものと思ひ直ちに駈けつけたが發見するに至らず早速右の旨を背振部落に急報し消防組、青年團數十名を總動員して山中に入り捜査を續けた所四時間の後、午後八時漸く背振山頂南方一キロの谷間に滅茶々々に大破した飛行機と重傷の

ジャピー氏　を發見したので直に同氏を救出したが村民はフランス飛行機の飛來については全く知らず取あへずジャピー氏を山麓久保山診療所に擔ぎ込み應急手當を加へる一方所轄神埼署に急報したのでやつとフランス機なることが判明したものである、なほジャピー機の墜落原因は遭難者の談及び前後の諸事情を綜合するに濃霧のため背振山中の立木に衝突し谷間に墜落したものらしい

飯塚遞信局航空技手談

大飛翔完成の直前で惜くも挫折したジャピー機の報は廿日午前十一時遞信局航空係へ航空無電で到着した、飯塚航空技手は天氣圖を手にして遭難の模樣を次の如く技術的に推測して語つた

「十九日の天氣圖によると通過現場背振山一帶は完全に不連續線に覆ひされて濃霧の物凄いことは想像以上でせう、機上には無電設備はあるが單獨飛行である上にスピードを考へねばならぬ航路のため完全な氣象連絡は出來ず日本獨特の霧の中に飛び込んで困難したに違ひなく報告通り午後一時半長崎を通過したとすれば途中豫定を變へて福岡著陸を決意し霧の中を三時間も迷つたもので福岡へはあと廿粁、霧の恐ろしさは航空士でなくては判りません、その上長く海上を飛んで來た飛行機は氣流を避ける場合は低空へ低空へと落すため陸地に入つてもその調子にとらはれてよく失敗する例は日本の海軍機が現在でもよく繰返へしてゐます、ジャピー機としてもこの失敗を踏んだのではないかと想像出來ます」

村民の急報

に依つて所轄神埼署から吉田警部補は神代醫師、通譯を伴ひ現場に急行した

醫師は語る

【福岡電話】佐賀縣神埼郡背振村診療所平島醫師は語る

ジャピー氏の傷は前頭部深さ骨膜に達する裂傷八センチ、右肩骨鎖裂骨折あり、左大腿部下三分の一は完全に骨折してゐるので現場で雜木を切つて添木を作り消防組員の串擔と帶で擔架をこしらへて診療所まで擔ぎ下しました、當分は絶對に動かせませんが生命には別狀ないと思ひます

佛第一流の青年飛行家

遭難のアンドレ・ジャピー氏はパリ、河內間三日十四時間五十五分の記錄保持者でフランス飛行家中でも最も科學的頭腦を有するとの定評あり第一流の青年飛行家である、今回の壯擧は來年五月パリ大博覽會を機として行はれるパリ、ニューヨーク間飛行競爭の小手調べの意味もあり更にその後に決行すべき世界一周大飛行競爭への下準備と見られてゐたものである

人

◇山田遞信局長　事務視察のため平壤、新義州地方へ一週間の豫定で二十一日午後三時半京城驛發出張

◇關屋鐵道局長（朝運監查役）二十五日午後三時二十分入城

◇伊達四雄氏（土木協會長）二十二日東上の豫定

◇松原殖銀副總裁　東上中の所廿日南鮮より歸城

◇片岡勉氏（朝鮮京城支店長）二十二日京城工場竣工挨拶のため一週間の豫定で內地出張

◇ダブリュ・ジェー・パイパー氏（日本パラマウント映畫東京本社總支配人）朝鮮映畫界視察の途次十九日入城朝鮮ホテル、廿一日空路大連へ向ふ豫定

天地玄黃

試驗地獄匡救に本腰を入れた中等學校長會議は近頃の大出來

×

議會開新問題の雲行き面白からず。鍵を揉ますことく

×

何々デー何々週間など宣傳物の統制は宜し。もとやり過ぎましたからナ

×

フランコ政權を獨伊同時に承認、牛は牛づれといふところ

×

ジャピー機今一と息といふところで墜落は同情に堪へず

×

尾去澤鑛山の水禍は近來の大慘事。犧牲者の冥福を祈る

號外發行

秋田縣尾去澤鑛山慘事並にシモン號遭難について本日午前十一時本紙號外を發行配達しました

御守殿[illegible]（107）

邦枝完二作　神保朋世畫

途上（九）

まだ半時くらゐは間があるものと想つてゐた釆村が到着したと聞いて、あわてふためいたのは、獨り日道ばかりではなかつた。おころは一間の襖を開くと共に、脫兎のやうに襖手の障子を開けると、本堂裏を指して姿を隠した。

『ふゝゝ、飛んだ邪魔者の御入來だ。まアいゝ、どつち道來ることにきまつてゐた者が來たのだ。直ぐにこゝへ通すがいゝ。』

『はい、かしこまりました。』

一則はそのまゝ廊下を本堂の方へ引返した。

『おころの奴、釆村と聞いて、逆さになつて逃げやアがつたが、怖がるところが可愛いいわい。』

『もし、日道樣。』

廊下から聞えたのは釆村の聲だつた。

『おゝ、これは御中老でございましたか。ようこそお運び下さいました。』

自ら立つて迎と障子を開けた日道は、如何にも慇懃に頭を下げた。

『どうぞこちらへ。』

『御免なさりませ。』

ぴたりと障子を締めて——

『御中老』

『日道樣。會ひ度うございました。』

『會ひたい想ひは、お手前ばかりではござらぬ。しかし、よく道を忘れずに來られたのう。』

『えゝまアお口の悪い。いとしいこのお寺の道を、何んで忘れてよいものか。』

『上野への御代參と聞いて、愚僧は先刻から、首を長くして待つてゐたのだ。』

『それやほんとうでござんすか。』

『嘘に云へることではあるまい。——しかしこゝ半月ばかり會はなんだうちに、益々綺麗になられたの。』

『お睦り下さいますな。わらはよりお前樣こそ、珠のやうな美しさ。か、憎いくらゐに輝かしく。……きつと御日御參詣の町娘や女中衆への御新詣で、お忙しいことでござんせうねえ。』

『滅相な。日道近頃朝夕の勤行の外には、一切訴謁を斷つて、觀音行に精進を續けてをります。——獨り中老、いやこの美しい釆村さんをおいて、何んで他に訴謁をしてよいものか。ただ〳〵お前さんの來るのを、一日千秋の想ひで待つてゐたのさ。』

『きつと。それに相違ござんせんか。』

『相違もへちまもあるわけがない。——まアさう憎まれ口をきかずと、こつちへ寄るがいゝわ。』

『あれ……。』

日道に引き寄せられた釆村は、恥はず頰を紅くして、くの字なりに體を曲げた。

『相變らず綺麗だなア。』

『お前さんこそ、會ふたんびに綺麗になるのが、わたしや心配で心配でなりませんよ。』

『出家の身だ五戒は犯されねえよ。』

『なんだか知れたもんぢやござんせん。入れ代り立代り參詣に來る人のうちには、隨分お前さんに想ひを寄せてゐる人も多いとのこと、それを想ふと氣が揉めてなりませんよ。』

『下世話に、女房の妬く程亭主持てもせずといふ川柳があるが、根が坊主だ。お前さんが心配する程持てやアしねえのさ。——それなことより今日はまだ日も永えし、ゆつくりゆつくりくつろいで行くがいゝやな。』

『それやアもう、そのつもりで來たんだから、御本丸へは日の暮れるまでに歸ればいゝんだけれど。……おや、こゝにこんな櫛が落ちてるぢやござんせんか。これやいつたい……。』

『なに、櫛……。』

日道はぎくりとして釆村が拾つた櫛の上に視線を落した。

『ふゝゝ、何んだと思やアそのことか。それやアたつた今、本堂に落ちてたと云つて小楢が拾つて來た、誰かの落し物だ。』

日道は如何にも平氣で、ちろりと櫛を睨んだ。

婦人倶樂部十二月號の大評判記事と三大実話特輯ゼヒ早く御覧下さい

松竹大船の美男美女　上原謙と小櫻葉子結婚ロマンス
銀幕の戀人、桑野通子と結婚するであらうといふ、ファンの豫想を裏切つて、上原謙はどうして小櫻葉子と結婚したか、その始めからの成行をすつかり發表。ファン見逃す勿れ!!

美しき戀に結ばれた上原謙と小櫻葉子　婦人倶樂部に獨占

AKアナウンサー總出　放送內幕はなし座談會
出席者　松內則三氏　中村茂氏　河西三省氏　友安義高氏　瀬戸義久氏　松澤知恩氏　山本照氏　松隈破三氏
▲アナウンサーの修業苦心話▲モーニング一齊奔納▲從軍記章と、建國功勞章と一時賜金を貰ふアナウンサー▲上手な放送者、婿入で上手な人▲吉右衛門と與衛大隊長▲中繼放送する迄の苦心談ナンセンス▲理窟な犬の遠吠え、▲オリンピック感激談…等々、面白い〳〵話が澤山あります。

人生の秋に散る名門の花　曾禰子爵令嬢
司法、大藏、農商務大臣、貴族院議員を歷任した曾禰荒助子爵の令嬢が、薄情可憐三十三歳を一期として散る迄、哀れ薄命の一生を見よ！

悲戀の母と　復讐の令嬢強盗
二度までも…田博士の令嬢を奪つた、般若の面をかぶつた不思議な令嬢強盗……これが○○高等女學校四年生級長とは…哀れ母娘の悲…

滿庭の涙を絞つた　孫殺しの哀話
いたいけな孫を川の中へ飛込んで殺した人に、檢事はなぜ、温情を示したのか、而もそれさへ仇となつた、救はれぬ人々の爲めに泣け

附錄　▲別冊附錄　防寒毛絲編物　▲折込附錄　姙娠十ヶ月一覽表　育兒十二ケ月一覽表　▲漫畫　凸凹黒兵衛
▲定價五十錢　東京小石川　大日本雄辯會講談社

お自慢の〃あかつき〃
睦言も聞える
車輪の特殊裝置に大成功
防響に素晴らしい效果！

花形列車「あかつき」の豪華さは既報の通りであるが、特に鐵道局では苦心の防音裝置が

完全に成功 した點に自慢の鼻を高くしてゐるが、その裏面には日本の鐵道界で最初の試みである車輛の特種裝置による響音の絶滅に素晴らしい結果を示し今後の車輛製作上に一新紀元を開いた、從來の車輛だと高速度になるに隨つて喧騒な響鳴を發して乗客に不快な感を與へてゐたものであるが、新考案の車輛は車輪の內部中心に

鉛をはめこ んだもので、この裝置で車輪の響鳴根絶に成功しかも經費も安上りなので將來高速度列車は全部この裝置をした車輛になる譯である、しかも此裝置と共に車體の床、天井は勿論通路のカバーが響鳴を少くするため特製そのまゝの輪となつた等で

彈丸のやう に高速する列車中では一、二等や食堂はもとより、三等車內でも兩方の入口の人同志でも話が出來防音裝置の完璧が期されてゐる、この防音裝置も鐵道局苦心の設計になるもので國際路線の花形列車にふさはしい出來ばえである、なほこの裝置は今から十年前「見習工作課長が車輛係技手時代」に當時の

大村局長に 提案したが時期尚早として認められず十年の時代的變遷が提案者の手によつて製作されたといふ奇しき因緣も秘められてゐる

それで撃てるか？學生を指導する南總督

〃そんな持ち方では
敵は殺せんぞ〃
南總督優しく指導
けふ京城の學生聯合演習

優しい、しかし熱意にもえる南總督である、敵前に撃て！の姿勢にある學生達に「お前はどこをねらつてゐるか」「君の銃口では敵はビクともせんぞ」「ウム、君はなか〳〵しつかりしてるな、引き金を引いて見給へ」「お前の目玉はどこを見てる？」など、親切に手をとつて指導してやる總督であつた

第五回目の 京城大學豫科師範學校九校の若き學徒のゼネレーション約二千を動員した聯合演習が、二十日午前九時から富永學務局長を統監に擬戰して城東清涼里一帶の山野に亘つて華々しく擧行されたのである

北軍 山崎支隊の率ゐる豫科大隊、高工大隊、高商大隊、師範大隊、機關銃二ケ分隊、野砲一ケ分隊は京城線西方から京城攻略の任務を帶び議政府方面から前進せる主力軍に策應し往十里方向から前進して敵學生軍を擊碎し、龍山方面に前進、敵の背後を遮斷する任務を帶び、春川方面から前進し廿一年前十時五十分某谷北方高地千五百米高地西態を經て戰列を展開攻擊準備を完了

南軍 渡邊支隊長の率ゐる醫專大隊、藥專大隊、齒科醫專大隊、水原高農大隊、法專獨立中隊、機關銃二ケ分隊、野砲一ケ分隊は北軍の背後に進出すべき任務を帶び往十里を經て典里往十里西方の高地線を占領し深川左岸の線に攻擊準備を完了、時に午前十時五十分南軍の攻勢刻々に熾し閑十一時遂に攻擊の火蓋は南方戰線から切つて落され全戰線呼應して

火花を散ら し劍影凄く閃めき初冬の陽を浴びた丘陵、水田、畑を越えグザグツと肉迫、敢々たる喊聲に清涼里城頭は硝煙の雲に塗りつぶされ長く尾をひいて撒かれる發煙筒に一帶は戰陣の修羅場、この時

統監旗の下 に南總督には愛馬に跨り各隨行員と壯烈な戰線を巡視、愛々たる馬蹄は放列陣を縫ふ、南軍の攻防火を吐き前進につぐ前進遂に十一時三十二分まづ南方戰線から肉彈戰の突擊、喊聲全線に興り同三十五分壯烈な決戰の興奮に休戰喇叭が響き亘つた

初冬の陽を 浴び全軍將兵汗まみれ、銃劍を收め午後二時から龍頭橋際の分列式で步武堂々富永統監の閲兵を受け同二時半東生國際の講評による盛裏ある壯擧を終つた

軍國の巻に佳話！
布田憲兵上等兵の溫い思ひやりに
輝く思ひのルンペン壯丁

一憲兵の溫い手によつて途方に暮れの壯丁のルンペン青年を救ひ晴れの入營を待つてゐる聞くも嬉しい時節に咲いた軍國美談——話は去る五日午後三時頃臨時列車釜山行き〃のぞみ〃が京城驛について間もなく貧しい身なりの青年が同驛勤務の京城憲兵分隊布田上等兵を訪れ「私は十二月廿日入營することになつてゐるのですが、今までの處ではもう仕事もなくなり大阪へ歸つても

身寄りもな く何とか京城で入營までの、仕事はないでせうか」と相談を持ちかけて來たが布田上等兵は「大阪へ歸らぬでも京城で立派入營が出來る」と慰へてやると本人は大いに喜んで京城から大阪行までの切符の拂ひ戻しを受け、その金で一つ京城で仕事をする決心をして立去つたが間もなく人混みの中でウロ〳〵してゐる青年の姿を見た布田上等兵が聞き訊すと、命の綱の拂戻し金を掏られたのか、落したのか紛失し

無一文で困 つてゐるといふので同情し「それでは僕の家に來い」と自宅に伴れ歸つた、この厚い温情にルンペン青年は自分は大阪府南河內郡狭山村川端正一（二三）ここの春郷里で甲種合格したが大阪には身寄がないので轉々と土工稼をしながら九月に朝鮮に渡り、黄海道沙里院で土木人夫をしてゐたが冬に向つて仕事も打切りとなり入營日が近づくので去る五日大阪へ歸る積りであつたが

勿論大阪に 職があるはずなく京城で入營までの仕事をしようと思つて下車したことを布田上等兵に物語つた、布田君も早速職を心配して十日自宅に置いたが思はしい職もないので龍山署兵事係の伊藤巡査に相談したところ、同巡査の奔走でやつと京町飯田鐵工所に働き口を見出し寄るべない孤兒の青年はこゝに初めて世の溫い手に抱かれ安堵の巢に入つて每日雄々しく立働いて晴れの入營の日を待つてゐる美談の主布田上等兵は謙遜しながら語る

「苦勞しながら國民としての義務を忘れずに放浪の生活から大阪へ歸へらうとしてゐる川端君の姿を驛の雜沓で見かけたものですから遂その健氣な精神にうたれて自分で出來るだけのことをして上げたゞけのことで別にお賞めを頂く程のことでもありません」

入營して御恩報じの覺悟
川端君の話

救はれた川端正一君は平井日から平田鐵工所の仕事場前坤小學校新築場でハンマーを振ひながら懸命に働いてゐるが

「布田さんや伊藤さんのお情でこんな嬉しいとはありません京城で無一文になつた時にはどないしようかと思ひました、布田さんの家には十日間もお世話になりお小遣ひまで戴きました入營の日を待ちながら一生懸命働いて御恩返しをし度いと思ふてます」と嬉しさうに語つた

遂にばらされた
列車魔の正體
半島全線の主要列車にわたり
描き出す犯罪双六

三年間の跳梁をやつと終つて、やれ〳〵と胸を撫でると、その足で京釜、京義、京元の各線を荒し廻つた前科六犯の稲乘師が、三ヶ月半目の十九日強盜犯人捜査の副産物として鍾路署の捜査網に引掛つた

拳銃犯人か ら疑惑の火災原因まで一擧に解決、物凄い當りをみせた鍾路署司法係では十九日輕重大な罪状を果したあとの餘分も明かに、さア今度は全鮮の共同事件である府內未解決強盜犯人捜査だ……と伊藤司法主任に語る

忠南牙山生れ住所不定前科六犯崔〔二〇〕で去る八月五日大田刑務所を出るやその足で大田驛午後一時四十分釜天行きの急行に乘り三等車內で二十三圓を稼いだのが前科七犯に至るまでの犯罪數六の振出しで京釜、京義、京元線の

急行車を荒 し夜は平壤、新義州、京城の遊廓を轉々として泊り時には車內をホテルに稼いでゐたものである

さらに用罪を取調べた結果廿日午前までには九月十五日までの犯行が判明したがそれには惡のサイコロが湖南線、湖南線にも入り、殆ど全線を舞臺にしてゐた時代の列車魔と判明、目下引續き取調中

運ちゃん教育
自動車檢査と運轉手講習

本年五月一日から京城府內のタクシーはメーター制になつたがその後今日までメーター器は殆ど檢査されずにゐたのをよいことに中には故障のまゝのメーター器を使用して乘客に不當な料金をとるものがあるとの非難が起つてゐたので道保安課ではこの弊を一掃するため十八日から十二月十七日まで一ケ月に亘つて京城御成町の自動車檢査所で府內タクシーの一齊檢査をすることになつた、更にこれと同時に十八日から四日間鍾路町內歸自動車の樓上で最近頻發する事故防止から交通取締規則及びその他の事項に對して運轉手一同の講習をなし師走の繁多な交通に對する交通事故防止陣を敷くことになつた

共匪襲來　十四道溝に

廿日午前一時十分ころ咸南甲山郡十四道溝市街に所屬不明の共匪の一團が襲來、同地警察隊と交戰中との報道に新乫坡署長以下警官出動、江岸警備隊も動員嚴重警戒に當つてゐる

あかつき　釜山へ廻送

十二月一日を期して釜山より新京直通の南滿線にお目見得する超特急〃あかつき〃の車輛は廿日午前七時京城驛で釜山に向つた初乘り地心如何にと驛宿關釜新興通信社員を便乘させたが流石に彈丸列車の名に背かぬスピードと豪華な車體の乘心地は滿點、午後二時十五分釜山着そのまゝ同列車は一日迄待機させることになつた

火傷に　ペルメル

夫婦けんかで女房火つけ

昨冬以來京城舟橋町一帶を中心として原因不明の怪火事件がしばしばあり、鍾路署司法係では伊藤司法主任以下係員に總力をかけ原因究明に努めてゐた折柄、京城舟橋町一四五の二郵昌福氏（四二）妻崔女（三二）は數日前夫婦喧嘩でカッとのぼせた揚句自宅に放火したが燃えあがる焔に驚いてやつと消止めたこれが原因で遂に夫婦別れしたとの附近の噂を聽込んだ鍾路署では目下崔女を連行取調べ中である

自由學園の作品展覽會

本町鍾紡陳列所で京城友の會主催で二十二、三日の兩日鍾紡サーヴィスステーションで東京自由學園工藝研究所の作品展覽會を開催する事となつたが、右展覽會は自由學園のモットーとする人々の生活の爲に、その美しさの爲に、その豐かさの爲に、その進步の爲にといふ生活方針の下に現代人の生活に適應する趣味の工藝品を創り出したのを展示する意義ぶかきものである、出品目錄は次の通りである、木工、織物、布革、編物、子供用品、玩具、其他

警官の前で怪行動
捕へて見れば刑務所志願の孤兒

廿日の未明三時ごろ京城西大門署員が警邏の途上、黄金町二丁目職業紹介所附近でどう見ても怪しげな自轉車乘り廿歳位の青年を誰何取調べたところ江原道生れ崔龍得（二〇）で生れ落ちるとからの孤兒で

あちこち歩いて 百姓の手傳 ひなどをしてゐたが寒さが迫るにつけどうしても手に職がなければ喰へぬと刑務所入り志願を決意し十九日正午仁川で自轉車を盜み京仁街道を歩いたが警官にとがめられず、自首しては罪が輕く目的が達せられぬからと

夜の街をう ろついてゐたもので同署司法係ではその不心得をさとされ心から悔いてゐた

紳士の顏に 記憶がある——さうだ稲乘師だつた、とピンと來た刑事さん一寸來いで調べると列車魔と判明、目下引續き取調中

…刑事は愛車に分れて、電車に飛乘つた遠征刑事の前に金錢を胸に下げてゐる

姑の虐待から
若妻投身未遂
一歩手前から更生へ

十九日夜十二時ごろ漢江橋で鐵道橋から降りた朝鮮人婦人が沈んだ姿で橋桁にもたれて水面を見つめてゐたのを、巡察中の龍山署員が怪しいと思つて呼びとめ取調べると果して

一通の遺書 を持つてをり、自殺の一歩手前で救はれた、この婦人は京城新堂町金三龍さんの愛妻李福女さん（二〇）で、三年前に結婚したが、福女さんの實家が貧窮のため姑から「嫁入り前」ばかりをされ、日夜虐待、涙の日を送つてゐた、さる六月、男の子を産んだので思ひ殘すこともないと死を決意したものである、夫への遺書には「金のある可愛い女を嫁にもらつて子供を育てゝ下さい、それで私は滿足です、私は子供を

無事に産ん で嫁の義務を果したつもりです」と書いてあつた、龍山署では夫の金さんを呼び出して引渡したが、姑の手を離れて親子三人で新しい生活の設計を立てようと諭んで立去つた

腹し人蔘風呂をたてませう
補精保温家庭温泉
風呂用人蔘
京城長谷川町　朝鮮製藥合資會社

安全地帶と衝突

廿日午前一時廿分ごろ京城漢江通り兵器部倉庫前で京仁トラック（金光吉井運轉）が電車の安全地帶に乘り上げ、安全地帶の照明器を滅茶苦茶に壞しトラックも大破

黄澗の電話開通

忠北永同郡黄澗は京釜本線停車場所在地で貨物の集散地として益々發展の趨勢にあるので同地郵便所で廿八日から市內電話の交換業務を開始する

全鮮天氣豫報（21）

京畿 忠北	北東乃至南東の風	始めは晴後には曇
全南 全北	北東乃至南東の風溫度昇る	〃
慶南 慶北	北東乃至南東の風溫度昇る	〃
平南 平北	南乃至南西の風溫度昇る	〃
咸南 江原	南乃至西の風溫度昇る	晴
咸南北	南乃至南西の風溫度昇る	〃

仁川の潮時（21）

	午前	午後
滿潮	九・[illegible]	一〇・[illegible]
干潮	三・[illegible]	四・[illegible]

京城地方【今晚】曇【明日】晴後曇

仁川地方【今晚】風弱く晴【明日】南東の風晴後曇暖かくなる

京城溫度 十九日最低一度五（廿日）午前六時零下一度三正午八度二

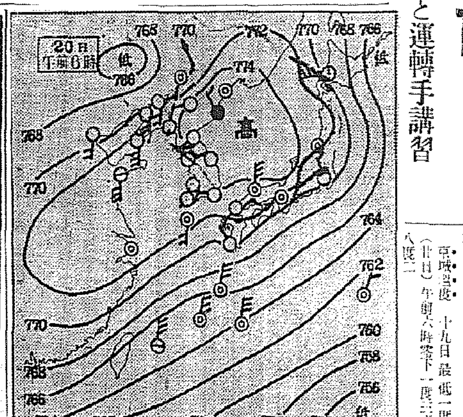

諸神經痛 頭痛齒痛 感冒 白粹 後藤散 各藥店ニアリ

朝鮮の灘 馬山銘酒
櫻正吉
壹升壜詰
景品附
特賣中

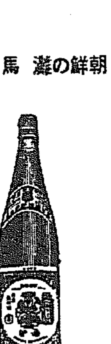

鳩居堂薰香類
文房具、骨董
京城府本町三丁目五四
九霞山房
電話本局四九八〇番

開店三周年記念賣出
防寒と安眠に！
見切品、特價品を除き
全店五步引
十一月十五日より十日間
日本毛布配給所
㊂丸三毛布店
電話(2)三〇八四番

せきに
あまくて のみよい シロップ劑
コデチン
定價 三十錢 五十錢 一圓 藥店にあり
發賣元 大木合名會社

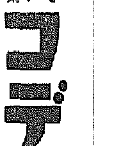

性病科 皮膚科 泌尿科
婦人科
特設 內科 入院設備
宇野醫院

美味桃屋の桃の罐詰

頭痛にはやつぱりノーシンが一番だ

十一月二十日、廿一日 下見
二十二日午後一時 競賣
故森悟一氏遺愛品
書畫並に朝鮮陶器賣立
場所 京城南山町二丁目
株式會社 京城美術倶樂部
電 本局 一三六〇

首が短く太つた人——
血壓に用心
殊に祖父母、親兄弟が中風 腦溢血に罹つた人は危い

（血壓測定の寫眞）

身體が太り榮養よく、赤い顏で首の短い人は、所謂卒中體質と言つて心臓麻痺や腦溢血で中風に罹る。殊に祖父母か親兄弟がこの病氣にやられた人なら一番危い。こんな人は、常に血壓に用心して一五〇ミリ以上あれば最も警戒せねばならぬ。殊に肩こり・耳鳴り・頭重・のぼせ目まひ・立くらみ・不眠・動悸息切れ・腰痛・記憶力減退・性慾減退・手足シビレ・舌モツレ等を感じる人は、既に危險狀態で突然、心臓麻痺や腦溢血で急死したり、又たとへ一命を取止めても半身不隨の中風になる

この病は酒煙草、梅毒淋病、腎臓病、糖尿病、便秘等の原因で血が濁り血管が惡くなるから起るので、一時的な腦病藥や血壓降下劑などでは治療は困難ですが、濁つた血液を淨化すればよくなる。

血液を淨化

調液劑の研究の末、或る貴重な植物ホルモンから完成したリキシン「イマツ」はこの目的にぴつたり適した新治療劑で、目下血液を大掃除する劑として好評を博してゐる。本劑は、先づ胃腸を丈夫にし便通をよくし、同時に病氣の原因となつてゐる毒素を除いて濁つた血液を淨化するので、血行がよくなり血壓が下る。從つて前記の症狀も治り、又中風で、澤山の治療費をかけても効果なく苦しむ人でもリキシンの服用と適當な養生で、全身にある惡血毒素を除けば、手足シビレや舌モツレは勿論、半身不隨でも一日々々と快方する

リキシンは藥店に有。大阪市大仁今井化學研究所へ本誌名を記入申込。血液淨化療法と說明書送る

志らが赤毛染
るり羽
髪は洗はすとも直ぐ染まる
薬は湯にて直ぐ染まる
全國藥店に有り
フツクリした艶々しい漆黑の髪
特長
一、色調一番の染毛劑
一、髪は洗はずとも直ぐ染まる
一、薬は手軽に湯で溶る
一、クセ毛を直し見るからにフツクリ
一、洗へば洗ふ程色艶を増し潤沢あ
私達女性はいつまでも若々しく艶しく生々として人生を朗かに暮しませう

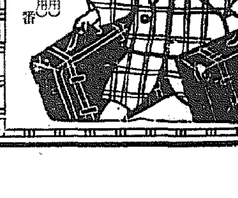

鞄ハ高木へ
弊店工場特製朝鮮牛皮鞄
文化夜具入、折鞄、柳合手、防寒靴、手袋、毛布
袋物各種
御贈答用ニ
金文字入レ
引受開始
京城本町一
旅行具 専門店 高木鞄店
本店 本一三四番 二五四（本店用）
支店 本五二 九番（支店及工場用）
振替 京城 三四番

わた 布團
卸 小賣
岩見製綿所
京城府本町四丁目
電話本局②一六〇一番

人口四十萬を目指す グレート釜山建設
都計とは別に近く新市街地令制定
道路網の整備内定

【釜山】大釜山を實現すべく市街地計劃は昭和四十年に人口四十萬を目指す大都市の計劃を基本として現在のそれとは全然趣を異にした新市街地令が近く制定される筈であるが大體のプランは
街路網 大路一類三四米以上、二類二八米以上、三類二四米以上▲中路一類二〇米以上二類一五米以上、三類一二米以上▲小路一二米以上
が草梁驛附近を中心として現在の市街地幹線を第三類に改擴され、新設の大路一類二本は草梁驛から府内第一から第五區劃に至り、幹線として連絡されると共に新編入の西方面には現在の釜山驛の三倍に相當する大停車場を設けることになつたもので各二本の三四米本線を中心に蜘蛛の巣形に支線を新設する計劃でこの主要街路の路線六九本延長七萬一千四百八十米に及びグレート釜山の外廓は漸く完成した譯である

上水道に惱み
大都市計畫に對應すべく はやくも準備工作

釜山府では新に制定される市街地計劃令によつて諸設備の完成を期することになつたが、これに關連して現在の上水道設備に大變更を來たす結果となり廿五萬乃至三十萬の府民に供給する現在の設備を擴大するために目下給水能力の調査と對策に頭を惱ましてゐるが府當局では牧島、甘川、龍頭、西面、高見の四水源池で一日一萬四千噸の給水能力で一日九千噸の消費に對し五千噸の剩餘能力を有してゐるが更に目下東萊水營江の五ヶ所にボーリングを試み、水量調査を行つて一日二萬噸の汲水可能の自信を得て、將來は水營江汲水施設をもつて人口增加に對應する意向である、同案に對しては府側でも議論が多く工業用水の解決策と相俟つてこの際根本的に四水源地を改造する多元的の給水施設に大改革を斷行すべしとの意見が擡頭となりつゝあるので府當局の姑息な上水對策は問題の中心となる形勢で市街地計劃の制定を控へ當面の懸案となり躊躇する府當局の點より成行きを重視されてゐる

遲まき乍ら豫防注射 平壤の防疫

【平壤】平壤署では本年府内で發生した腸チフスと赤痢患者數が昨年に比し著しくふえてゐるので遲まき乍ら豫防注射を實施し防疫の徹底を期することになり去る十六日から竹園町、壽町、東町、八千代町、館後里、上需里、陸上里、西城里、船橋里の住民全部に對し豫防注射を行つてゐる、來月一日終了する筈

放置された面長の椅子

【海州】辭表提出以來一ヶ年の永きに亙り瓮津郡面長の椅子は空席のまゝ放任されてあり多端な面政の運用上にも支障を來すのみかこの椅子をねらひ裏面に種々の暗躍等も伴ふので一般面民からその任命の速かならんことを要望されてゐる

また牛車夫殺し
酒席の物言ひから 大同郡の兇行事件

【平壤】酒の殺人——十八日午後三時半ごろ大同郡柴足面大馳嶺里飲食店金翼俊(四)は同郡將上里牛車夫金錫瓊(二)と飲酒中、些少なことで口論から突然傍にあつた梶棒で金錫瓊の後頭部を一擊、頭蓋骨を割つて死に至らしめたが加害者は大同署に逮捕され目下係官立會で死體の取調べを受けてゐる

鮮銀支店の怪盜 暗中に同士 相打つ珍劇

【鎭南浦】强盜か、竊盜か、鮮銀支店の怪事件、十八日午後十一時半鮮銀支店宿直員東三郎君(三)が用便をするため部屋つゞきの便所のドアを開けると隅の方に木刀樣のものを振りかざした怪漢がゐるので驚いた東君は素跳びに逃げガラス障子をふみ破つて手足に負傷しながら室にかけこみ漸く『泥棒々々』とどなつたので同じく當直の田中仁一君(二)がその聲で目を覺したがまつくらなのでいきなり東君に組みつきヤツと同士打ちとわかり二人で現場に行つて見ると怪漢は姿を消してゐた、急報によつて直ちに係官が現場に急行、犯人搜査を開始したがまだ捕まらない
被害は一つもないが時節柄當局では重視し活動をつゞけてゐる、東君は逃がれる際ガラスの破片で右手に二針、右足に一針縫合する負傷をした、東君は語る
「はじめスチームのもれる音かと思つてゐましたがそれが忍び込む音だつたのです、あけた時は頭の毛が逆立つ思ひでした、田中君を呼ぶ聲が出ないのです、もの、やつと雨戶をかけてからはじめて負傷に氣がつきました、怪漢は便所の窓から入つたのでせう、どこから持つて來たのか石油罐を踏台において ゐました」と
遭難のあとも痛々しそうに當時の恐怖を語れば、田中仁一君は
「東さんの叫び聲をきき跳びおきましたが暗いのでさつぱりわからず物凄い音なのでテツキリ東さんが賊と格鬪してゐると思ひ組みついたのですがそれが東さんです、今思へば苦笑ものですがその時はそれどこぢやありませんでした」

落盤で重傷 坑夫の受難

【大邱】去る十二日午後六時十五分頃慶北奉化郡小川面大峴里南花鑛山第一坑内爆破作業後の鑛物運搬中坑口から百十米奥の天井から厚さ八寸位の岩石落盤し坑夫金春

バスの醜狀擴大
幹部の身邊にも火がつく
片つ端から新人を脅迫して惡に加擔さす 馬山署徹底的掃蕩を期す

【馬山】一部既報、乘合自動車事件に絡み馬山署で取調べを進めてゐた慶南自動車馬山營業所運轉手許致(三)ほか六名の女車掌は遂に包みきれず罪狀一切を自供するに至つたが、この自供により同署では十八日更に共犯者として李起深(二)假名)ほか四名を引致留置取調べを開始した
彼らは一昨年暮ごろから共謀して一日約十四、五圓づゝ巧みに乘車賃を誤魔化し續けてゐたものでその被害高は實に六千圓近くに達する模樣であるが、一味は新入社の車掌、運轉手を次々に脅迫しては一味の惡事に加擔させてゐたことまで發覺、中には妾まで蓄へて豪奢な生活をしてゐる者もあり事件は意外に擴大し歷代幹部や主任級にまで及ぶものと見られ成行きは頗る注目されてゐる、なほ會社側ではこの事件でバス運行に一大支障を來し運轉手、車掌の新規補充を行ひ辛うじて營業を續けてゐる始末である

僞醫者を掃蕩
一ヶ月の長期檢察陣を布き 平南道で一齊摘發

【平壤】既報の如く平南道衞生課では今秋から僞醫師、醫生を一掃すべく管下の各署に命じて取締りを行ひ最近まで數名の僞醫師と醫生を檢擧したがこの程釜山署で僞醫師、醫生の一齊取締りを行ひ十數名を檢擧したことがあるので平南でもなほ一層取締りを徹底する必要ありとし今後約一ヶ月間を摘發期間として嚴重なる搜査を行つて一掃するやう各署に命令を發するところがあつた

風に千圓盜まれた話
便所内で金勘定の際アレといふ間に
十圓札が飛んだ列車珍聞

【新義州】列車内で泥棒ならぬ風に一千圓を盜まれた話——十八日午後九時五分安東驛着の釜山行列車が同日午後七時すぎ安奉線鷄冠山驛と秋木莊驛との中間を進行中二等車に乘つてゐた安東大和橋通九丁目の請負業吉田五助氏(ニ)假名)が草河口驛附近から食堂車に入りメートルをあげてゐたが、新京で受取つた工事費三千圓をポケツトに入れてゐることをヒヨイと思ひ出し、近頃頻々と起る列車内盜難を思ひ合せて急に不安に襲はれ飲むのを一時中止してコツソと便所に入り込み十圓札を百枚宛くゝつた一千圓束三つを摑み出し勘定をはじめたが酒に醉つてゐたせいか、折柄列車がトンネルを通過し急勾配に差しかゝつた途端列車の震動で手許が狂ひハツと思つた瞬間、十圓札百枚が手からツルリと滑り便器の中から車外に飛び散つてしまつた、列車が鳳凰城に着くとすぐ警察署へ屆け出たが落した現場は急勾配であるため列車の速度が早く列車下で捲き起つた强風と折からの戶外の風のため十圓札一枚も見當らず全部飛散したものと見られてゐる、鳳凰城署ではなほ引續いて一千圓の札の行方を搜査してゐるが便所内では往々金の勘定をしないことゝ驛では注意してゐる

牛の流感終熄

【慶北】郡では農民の福利增進は畜牛の增産にありとし種牛の改良飼養管理等指導奬勵に努めて來た結果、現在管内飼養數は一萬頭に達し農家の有力な資産となつてゐるが、去る八月十五日以來各面を通じ上道面の五百六頭を筆頭に合計三千三百頭が惡性の流感に侵されて一時は大恐慌を來したが郡當局の活動で防疫や治療に手を盡した結果、斃牛は僅かに三頭を出したに止まり去る十月末までに完全に終熄を見た、本病發生が農閑期であつたため農家に大なる影響がなかつたのはせめてもの幸ひであると安達畜産主任は語つてゐる

市街計畫に土地收用令

【沙里院】西里野菜市場から西里川を越え西沙里院驛前沙流洞に結びつけんとする市街道路につき當局は道路用地主たる富平、山本兩氏不承諾により土地收用令適用手續きを履行中であるがこれに對し道當局は雙方の事情調査のため來る二十六日係員を派遣、その成行きは注目されてゐる

盤龍山頂の展望台 命名に一苦勞

【咸興】盤龍山頂に建設中の展望臺の名稱をどうしたものかと府當局で色々考へてみたものゝ仲々いい智慧も出ぬので結局咸興公立女子高等普通學校教諭洪淳赫氏に依頼し現地を踏査古事來歷を研究した上で名命することになつた

白田里校改築

【開城】開城郡東面白田里公立小學校舍は改築の必要に迫られ校舍三十坪住宅十四坪計四十四坪の新築工事を去る十四日請負入札に附し開城郡子氏に三千五百二十圓で落札、直ちに着工し明年三月末竣工の豫定

待望の彈丸列車
支線もそれぐダイヤ改正
大田裡里間に汽動車增發 大田は大變有難い

【大田】海の女王『金剛丸』の運航と京釜線彈丸列車『あかつき』のスピードアップに伴ふダイヤは十二月一日を期し大改正を加へられ待機の超特急『あかつき』は午後六時四十一分大田着、同四十五分釜山直行、同夜連絡船に便乘、下り京城行は午前十一時四分大田着、同八分北行する外『ひかり』『のぞみ』は數分時間の變更はあるが大體大差なく改正の概要は左の通り
◇釜山京城間超特急一七、一八列車新設(京釜間の時間短縮並に急行客車七、八兩列車の旅客輸送を緩和し京釜間六時間四十五分で運轉し從來の急行に比し時間五分短縮)
◇釜山大田間旅客列車一一、一二列車(夜行三、四兩列車の旅客を緩和し大田、京城間は木浦京城間三〇一、三〇三列車に合併し釜山、京城間直通運轉し釜山棧橋に延長し二、三等寢臺車を連結しあるので內地往復客の利用至便となる)
◇大田裡里間汽動車一往復增發(大田裡里間は交通量多く從來稍不便の憾があつたが改正と共に頗る便となる)
◇釜山、安東間急行貨物五、六列車(滿洲國内保稅輸送の開始に伴ひ釜山安東間直通急行貨物列車を新設し貨物の急送を計り之により從來に比し釜山奉天間で一晝夜の短縮を實現し得る)

鏡城高普の新校舍 廿三日寄贈式

【羅南】鏡城高等普通學校では去る昭和八年創立十周年を迎へ、當時生徒父兄、卒業生その他地方有力家から成る後援會では記念校舍一棟寄贈の計畫を樹て爾來建築費の醵金を募り今年に至り計畫を實施、このほど竣工したので來る二十三日午前十時からこの新校舍寄贈式を新校舍で擧行することになつた、なほ學校側ではこの式終了後

渡航取締りの規則の改正
實情に適せぬため 積極的合理化計畫

【釜山】慶南道警察部高等課では十八日正午釜山署と水上署の外事係と高等係主任の會合を行つて内地渡航朝鮮人の取締り徹底について協議を遂げたが、現行規則は大正十年以來の舊令で現在の實情に適合せず且渡航取締を統一した適法に改正する必要を認めた結果であつて相當合理化した例規の實施を計畫し研究に着手するになつた

黃海線 海州土城間 三十分短縮

【海州】黃海線では十二月一日から時間改正を行ふ筈になるが同改正により海州土城間從來三時間をスピードアップして二時間半に短縮し一般乘客の便利を圖り又海州海州港間は海州港の急激なる發展に伴ひ從來の七回を十二回に增發し所要も十四五分に短縮する筈

咸北辭令 農村振興の陣營を强化

【羅南】咸北道では農村振興運動の强化のため要員增加を左の通り新設、移動とともに十八日附で發令した
任道屬、內務部農務課勤務を命ず(各通)
(會寧郡)郡屬 江頭護道
(鏡城郡)同 金得松
(農務課)道屬 鄭二俊
任郡屬、鏡城郡在勤を命ず
任郡屬、慶源郡在勤を命ず(城津郡雇員)永田操男
任郡屬、明川郡在勤を命ず(城津稅務所雇員)小野寺繁雄
任郡屬、茂山郡在勤を命ず(地方課地方書記)盧重孝
任郡屬、鏡城郡在勤を命ず(慶源郡地方書記)金圭
任府屬、清津府在勤を命ず(會寧郡雇員)平田清
任郡屬、慶城郡在勤を命ず(鏡城郡地方書記)安炳甲
任郡屬、鏡城郡在勤を命ず(産業課雇員)坂本茂
任郡屬、慶源郡在勤を命ず(明川郡地方書記)李雲澤
同 (地方書記)鄭重孝
同 金圭
同 安炳甲
事務の都合に依り本職を免ず(各通)
(吉州郡雇員)金永訥 地方書記を命ず、明川郡在勤を命ず
(慶源郡雇員)朱昌南 地方書記を命ず、慶源郡在勤を命ず
(農務課雇員)金光弼 地方書記を命ず、鏡城郡在勤を命ず
(地方課雇員)朴龍孫 地方書記を命ず、內務部地方課勤務を命ず
(地方課雇員)高秉愛 地方書記を命ず、城津郡在勤を命ず
(鏡城郡雇員)韓源杓 地方書記を命ず、慶津府在勤を命ず
(地方課雇員)岸井明雄 地方書記を命ず、內務部地方課勤務を命ず
(地方書記)李雲澤 事務の都合に依り本職を免ず
(以上十七日附)

連れ子を生埋め
姑の嫉妬を勘違ひした揚句 淺墓な母親の犯行

【木浦】務安郡海際面松石里洪秉順(二)の後妻洪基錦(三)は先夫との間に李老里(三)と云ふ男の子があつたが先夫が病死したので人のすゝめで洪判同のもとへ李を連れ子として再婚したが洪には先妻との間に女子が一人あつた洪と趙の夫婦間はむつまじく洪の母親は二人の間の良いのを妬み事ごとにあたるので母親は連れ子がゐるためと考へて連れ子を殺害するより他に方法なしと決意にも十六日同里海岸の松林に連れ行き斜面に深さ三尺位の穴を掘りその中に正座させて土を被せ生埋にし窒息死に至らしめた、木浦署は主任被害部補は十七日現場に刑事、公醫と急行檢屍、犯人趙錦を逮捕し取調べ中である

農村振興打合せ

【木浦】務安郡では廿五日農村振興打合せ會を開催するが打合せ事項は同委員、農會職員よりの希望意見及び改善刷新を要すると認める事項等

鳥致院の小火

【鳥致院】十九日午後八時頃林永根氏宅から發火、同八時半鎭火した、損害僅少、原因は煙突の裂口の不始末か

羅南鄕軍總會

【羅南】羅南分會では廿三日午後一時から羅南偕行社で秋季總會を開催

軸物を形に遊興する男
案に違はず大泥棒 警官の炯眼に參る

【大邱】十七日午後一時頃府内東雲町のおでん屋に掛軸四本時價約四百圓を預け飲食して立ち去つた內地人靑年があるのを大邱署員が探知搜査の結果右は最近何等の生業なくして毎日カフエー等を飲み廻つてゐる三笠町一ノ一住所不定無職飯部久太郎(二)の所爲と睨み十八日同人を引致取調べた處右軸物は十七日午後一時頃南山町有澤材木店に忍び込み奧本戶の錠前を破壞して奧座敷に侵入竊取したものであることを自白したがなほその外にも數件約六百圓に上る竊盜を働き酒色に耽つてゐたことが判明した

道議の選擧違反
三名の運動員に それぐ罰金處分

【全州】先般行はれた道議員選擧に於ける李元水氏運動員の選擧違反事件はこのほど全州地方法院で左の如く略式命令で罰金を言渡された
罰金六十圓、全州府大和町七五金龍澈▲罰金四十圓、完州郡草浦面朴正得▲罰金四十圓、全州府清水町二八二權寧元

畜靈供養祭 鏡城で執行

【鏡南】朝鮮畜産會咸北支會では十七日午前十時から鏡城畜魂碑前で畜靈供養祭を行つた、主催側李圭根文館長、來賓張參與官、興輪福部組合長、本田道議、その他參列、小澤神官の司祭で莊嚴裡に午前十一時閉式した

新市郵便所落成

【宣川】新市郵便所は豫て新築中のところ此程竣工、飯田所長は去る十六日有志を招き落成式を擧行、十七日より新廳舍で事務をとつてゐる(寫眞は新築成れる新市郵便所)

あどばるーん

◇……【城津】日本マグネサイト城津鑛務の小笠さん雄視から行くと城津工場駐在だそうな
◇……ところがこの君家族同伴京城から引越しては來たものゝさて『やつぱり住むには京城がよい』と家族の提議で又候引越荷物はその儘京城へ逆戻り
◇……爾來京城と城津間をワツタカツタするのは當然の歸結として君務署長の蹊間さん……サテ稅金關係で一思案

シネマと演劇

第一館【平壤】二十一日から五日間(晝夜二回)▲RKOラヂオ作品日本版アバスト・シマシヤツク監督「ポンペイ最後の日」▲RKOラヂオ作品日本版マークサンドリツチ監督「トツプ ハツト」シンザー・ロザース主演、他に大都時代劇一篇(料金階上五十錢階下三十錢)

平壤キネマ【平壤】十三日より一週間(晝夜二回)▲A提供總天然色漫畫トーキー「ミツキーと名優の對抗試合」▲大每ニユース▲松竹大船作品、野村浩將監督、川崎弘子主演「人妻椿」▲松竹京都作品、冬島泰三監督、林長二郎主演、伏見信子特別出演「鳥邊山心中お染半九郎」

永樂館【大邱】二十日より四日間「大菩薩峠大會」

互樂館【大邱】二十日より四日間、パラマウント大作「一九三六年大放送」ユーナイト社明朗篇「近代脱線娘」日活特作「緋之丞無頼道篇」

新興館【大邱】二十日より四日間、新興力作「又太郎大明神」新興「スリの家」

飄館【仁川】十九日から三日間オリムピツク水泳選手豐田滿入社第一回主演松竹トーキー「君よ高らかに歌へ」清水宏監督三宅邦子、近衞敏明、高峰三枝子、小林十九二、坪内美子、武田秀郎、突貫小僧、爆彈小僧、オールスターキヤスト▲マキノ特作サウンド版「あばれ長脇差」羅門光三郎主演、櫻町子、貴志洋子共演▲松竹第一映畫超大作トーキー「噢太若サーカス」月田一郎主演、梅村蓉子、水島光子、龍澤靜子助演

愛館【仁川】廿日から四日間ユナイテッド社超特作日本版監督ウイリアム・カメロンメンチス作品「來るべき世界」主演レイモンド・マツセイ▲RKO超巨篇オールトーキー日本語版「ジヤングルの王」フランクバツク新作冒險記錄映畫▲日活、前進座合同超特作オールトーキー監督山中貞雄「河内山宗俊」河原崎長十郎、高勢實乘、原節子、鳥羽陽之助共演

偕樂館【 】十八日から一週間(晝夜二回)▲フランスCFC作品日本版スペイン映畫「第二情熱部」▲日活京都作品オールトーキー山中貞雄監督、大河內傳次郎主演「海鳴り街道」▲東京發聲作品、藤井貢、市川春代主演「街の笑くぼ」(料金階上六十錢、階下四十錢)

痔
臨床的効果に就て
一、使用簡便迅速且つ確實に作用し而も爽快感を與ふ
二、發赤腫脹せる炎症性の痔核に貼用し逐時鎭痛鎭痒作用を營む。
三、出血を伴ふ內外痔核に對し止血に著効す。
四、軟膏の貼用坐藥の使用に伴ひ逐日痔核の萎縮頗る顯著なり。
陸軍軍醫監 英 健池閣下 御懇篤指導
陸軍軍醫監 牧田 太閣下 實驗
醫學博士 吉岡 榮雄先生
醫學博士 廚呂 學先生 推奬
注射液 1cc 5管 10管
坐藥 6個(0.60) 12個(1.00) 30個(2.30) 100個(7.00)
軟膏 10瓦(0.60) 25瓦(1.30) 50瓦(2.40) 100瓦(4.20)
◇文獻見本は發賣元より贈呈 各地著名藥店百貨店にあり
發賣元 丸善藥店 大阪市東區道修町
總代理店 株式會社新井藥房 京城府南大門通二丁目
優秀なる非觀血的
最新痔疾治療劑
ヘモナーヂル

ミユスキユロジン
「ラピ」
體力 精力の充實に
造血・滋養・强壯劑
肝臟エキス、心臟エキスを主劑とせる肉汁造血劑
ミユスキユロジン (ピラの肉汁)
ミユスキユロジン「ピラ」は精巧なるピラ氏特許眞空冷壓裝置に依り强健なる牡牛の筋肉中に含有する榮養素を完全に抽出せる生肉汁を基礎とし、之に血液の新生、筋肉組織の更生强靱を司る各種の榮養素及び藥品を含有せしめ、完全に滅菌せる不變性肉汁製劑なり。
ミユスキユロジン「ピラ」は多大の滋養及治療價値を有し且つ香味佳快、胃腸障害を與へる事なく容易に吸收せられ體力、精力の根源をなす。
適應症 肺結核、結核性諸疾患、腺病質、發育不全、急性慢性貧血、病後産後手術後等の貧血及び衰弱、一般體質虛弱者心身過勞、神經衰弱症、ヒステリー、熱性傳染病等
包裝價格 大瓶 五、〇〇 小瓶 三、〇〇 (優美なるアラルミユーム茶匙を添付)
(詳細なる說明書御申越次第進呈)
總代理店 株式會社新井藥房 京城府南大門通二丁目
關西發賣元 丸善藥店 大阪市東區道修町

主婦手帖 糠味噌心得

☆—糠味噌は一年を通して利用されますが、ちよつと不精をしてかきまはすことを怠りますと、酸味がつきます。糠味噌の味のよいのは、乳酸菌の作用ですから、手まめに搔きまはして、糠味噌を空氣中の酸素によくふれさせて、菌の繁殖を促します

☆—夏は朝夕二回、春秋は日に一回、冬は二日に一回、たとへ漬込まない日でも漬物を出さない日でもかきまはします。又鹽の調節を計ひ雖も必要で、溜り水を汲取り笊などで除きます、冬季漬込みの材料もなく休む場合は、上面を均し落し蓋をおき樽口を油紙で覆ひ涼しい所へおきます

☆ 次に糠味噌の風味をよくする方法は(一)魚骨を遠火で固く焼き粉にして糠へ入れる(二)五六本の煮出昆布を適宜に切つて糠味噌へ入れる、(三)柚子、レモン、橙等の皮を入れる(四)鰹節煮出汁殻を入れる、(五)唐辛子を入れる等ですが一度に一種位にしないと、酸味を増したり、糠味噌をゆるめます

そして大根、白菜などのかたくて棄てるところをよく水洗ひを十分にきり、糠味噌につけて、酸味をすひこませてすてます

ふじんかてい

濕氣は絶對禁物
使ひ方を知らずにゐるととんだ目にあふ
遞信局電氣課のお話

この頃利用される 電氣暖房具

ついこの間電氣治療で怪我人が死んだ話しがあつたが、これから追々と寒さが加はるとともに、各家庭では暖房器具の選擇は大切な問題となつて來る、電氣器具は

便利

で經濟的もよく衛生的でもあるが、之の適當な使用方法を知らずに使つたり、又不良品を使ふと思ひがけぬ危險や火事を起し、人命に係るやうなことになる、それで次に遞信局電氣課で聞いた電氣器具の使用上の注意をお知らせしよう

丁度

電氣は服藥の様なもので使用方法が適當ならば非常に便利ですが方法を誤ると不測の災害を醸すのであります、例へば電氣ストーブ又は電氣アイロンでも取扱ひを誤つた爲に火災を起したり又コードや器具で單に安價といふだけで構造や材料が悪いとか、又は破損してゐたゝめに

漏電

したりするなどよくご存知のことゝ思ひます。最近電氣製品が安く販賣されてゐるやうであるが、非常に良い乾燥狀態で使用しないと漏電し易いもので、製品にも大低注意書に書いてはありますが、濡れ手でさはつたり、又濕氣のある所で使用すれば不知不識の間に

濕氣

を含み感電[illegible]假令へば電氣敷布を敷布團の上に敷いて寢てゐる間に發汗して電氣敷布が濡れた様な場合——になつたやうな時最も感電し易く、人命にも危險ですから十分注意を要します、なほ

素人

が電氣器具を勝手に取付けするのは危險であるばかりではなく規則上いけない事になつてゐますから今後これ等の器具を御取附になる場合には豫め電氣會社に御相談の上御使用されます

ガマの脂は要らぬ ひび・あかぎれ 今からお手入れを

◎……ヒビ、アカギレ、しもやけは、血液の循環が悪いのと、脂肪の不足との二つの原因から起るのですから、その原因をさへのぞけばよいわけです、今から豫防すれば、今年の冬は辛い思ひをせずにすみます

◎……先づ第一にいつも手足を清潔に抵抗力をつける爲に、朝夕冷水で洗ひ、後をよく乾いた柔かい手拭で水氣が無くなつて、ほかほかと赤くなるまで擦ります。そして、すぐその手で、油性のクリームなりワセリンなりをたつぷり付けて、よくよくすり込んでおけばそれでよいのです

◎その後、ちよつとしたひびのあと後に、紙のやうにしていつでも手足を擦ることです。殊に手を摩[illegible]水などは、皆難が易いで、然もぜすさ、してみれば、血液の循環は[illegible]分行はれるのです、しもやけは耳に出來る人は、耳を常に[illegible]深し[illegible]温めねば出來ません

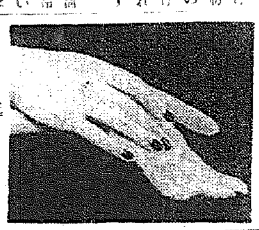

頸の魅力を狙つて…… 斷髪を生かした 初冬・若奥様向きのお髪です

◎洋髪ばかり通してゐらつしやつた方でも、冬ともなれば、和服をお召しになる時が度々重りますでせう。お嬢さま方でしたら斷髪に和服 前髪らしさがあつてよろしいですが、奥様方はやはり、モダーンな中にも一沫の落付きをお見せになつた方が興味しく、目に見えぬ魅力が増すのであります

◎寫眞はパーマネント・ウエーブをかけて、二ヶ月程たつた斷髪を和服の外出着にふさはしく、あくまで襟足の美を中心にフインガーウエーブをしたお髪です

◎まづ全部後の方へかき上げる髪なつもりでとかし、七三に分けて七分の方の前の毛を少し殘し、耳出しに大きなゆるやかなウエーブをして、三分の方の耳のうしろでリングカールを致します、襟髪の美しく見えるやう、モミアゲを目際に下げておきます、最後に前に殘してあつた毛をカラーにまいて乾いてから顔に似合ふやうにほぐします

これは中年風様向き…… 澁好みの着物に相應しく

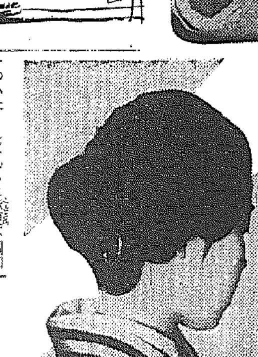

ロ流行はめぐつて、最近結城、黄八丈等の澁いキモノを着る方が目立つて多くなりました。そんな時お髪が淋しかつたり、又あまりゴテついたりしてゐると殊更不調和な感じを強く受けます

ロ寫眞はさうしたキモノにふさはしく、變化味を見せたお髪です

前は、やはり七三に分け、額を出して、三分の方は耳出し、七分の方は耳をかくして、餘り深くないウエーブをします

ロ次に前後に毛を分けて、普通より上目にそして、たぼの出るやうにゆるく中根をとります。前の分をお顔に似合ふやう、又襟足にたぼの感じを殺さないやうに結びつけます

ロお髷は餘り大きくなく、根本からよぢりながら捲きます。適當な髪飾りをお挿しになつた方が髷を美しく見せます

ペテ坊ポリ公 54 カイゾクの巻 林久雄

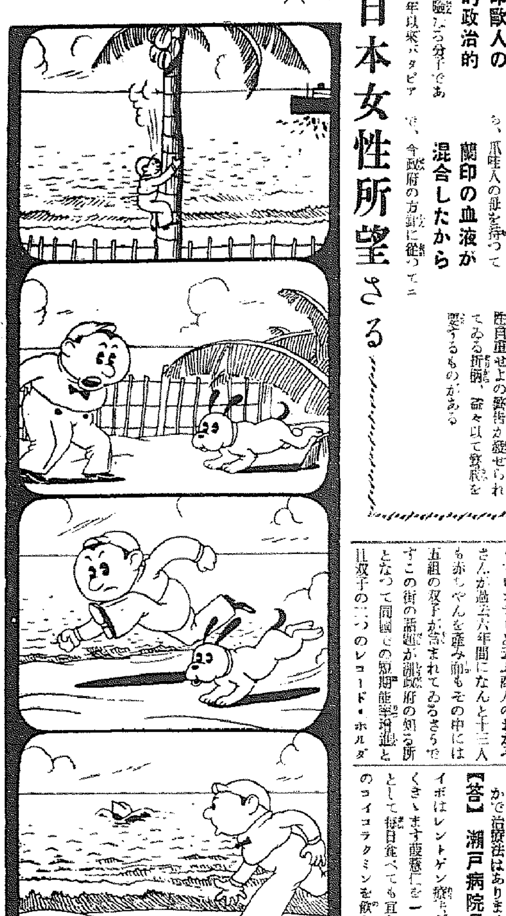

蘭印の混血兒から 日本女性所望さる

【東京電話】蘭領印度が惱む多くの問題の中の一ツに十三萬の印歐人(混血人)の處置がある、蘭印に於ける印歐人は、政治的にも社會的にも白人と同等の待遇を受けてゐるが實際問題としては、白人以下に取扱はれてゐる、從つて一九二八年以來の不況の嵐はこれら印歐人の頭上に最も激しく吹きよせ、その大部分が失業者即ち高等遊民である

この印歐人の社會的政治的

不安が最も危險なる分子であることは三百年以來バタビアのヂヤガタラ地方に墾植に曖昧されてゐる、ピーター・エルベルトの墾植が明瞭に例證してゐる。そこで蘭印政府では、この印歐人を一平方キロにも滿たぬニユウギニヤに莫大な補助金を與へて、移民させようとした、ところが印歐人は當局のこの計畫に真向ふから反對した、その理由は『吾々が現在のやうな崩壞に瀕つたのは結局蘭人の父を持

蘭印の血液が混合したから

ち、爪哇人の母を持つてで、今政府の方針に從つてニユウギニヤに移住しそこの土人女と結婚したとすれば、吾々の行末は益々惨めになる一方である、それよりも、最近いよいよ榮へてゆく日本の女性と結婚する方が、吾々の將來は拓けてゆく』と云ふ結論を得て、最近日本人女性を懇望して可なるものがあるが、大和撫子も思ひがけぬ者から狙はれてゐるわけで、オリムピツク開催に當り、日本女性自重せよの警告が發せられてゐる折柄、益々以て警戒を要するものがある

海外珍話 六年に十三人 子供を産んだお神さん

子供を産むのを億劫にしてゐる矢先きあちらの珍しいトピツクニユースです、それはカナダのボートネーフにゐるフイリツプ・ソレンテーと云ふ商人のおかみさんが過去六年間になんと十三人も赤ちやんを産み而もその中には五組の雙子が含まれてゐるさうですこの街の話題が聯邦府の知る所となつて同國での短期能率推進と且雙子の二つのレコード・ホルダーとして表彰されたといふことです

紙上病院 顔に水イボ

【問】一年位前より顔面に水イボが出來次第にふえる様ですレントゲンにかけると後が黒くなつたりするとの事ですが茶か何かで治療法はありませんでせうか

【答】瀬戸病院長 イボはレントゲン療法がいゝよくきゝます腹藥に[illegible]死滅として毎日食べても宜しい其他藥劑のコイコラクミンを飲んでも治る

三行知識 新聞の目方

☆……古新聞が溜ると、自然屑屋さんに拂下げといふことになります、一般にはまだ家庭用のハカリが普及してゐないために、一貫目といつても、どのくらゐか見當のつかない向も多いやうです、新聞紙は紙質によつて種々ですが、大體百七十枚乃至百八十枚で一貫目と思へば大差ありません、賣る前に一應枚數を計つておく方がいゝでせう

再び家元迎へ 盆石講習會 廿四、五、六日に 福德無盡樓上で

去月十日から三日間京城三越で盆石、盆畫、盆栽展を催し引續き福德無盡樓上で十六日まで三日間家元講習會を開いた細流家元脇川野博國氏はその後主に地方各地で講習會を開いてゐたが十八日歸途京城、京城各方面からの懇請により廿四日から廿六日まで三日間再び福德無盡樓上で講習會を開くことになつた脇野氏は十八日夜咸興に向ひ廿三日歸城、廿四日から講習會に出るが、今度は鉢盆「田家の雪」を敎授すると、參加希望者は左記申込みのこと

◇廿四、五、六日の三日間、毎日午前十時から午後四時まで
◇福德無盡樓上
◇會費は一名に付金三圓
◇藤原綾子(漢江通七青龍七八〇番)▲栗原孝子(南米倉町一三〇)
◇古市あさ子(元町二ノ八電龍一二二四番)へ申込

後藤又兵衛 (188)
大島伯鶴演 中江正美畫

大佛の再建

ソコで、最後に、京都東山の方廣寺にある大佛を鑄直すことになつたが、これも仍旧家康の指圖によつて工事を起す。

所で、この東山の方廣寺は、太閤秀吉の建立したるもので あつて、此處にある大佛の像は高さ十六丈あり、人呼んでこれを東山の大佛と呼んでゐた。

慶長元年の七月、大地震のために此の佛像は倒れ、以來その儘となつてゐたが、秀吉存生中に再建するつもりであつたのが、その意を果さず秀吉は世を去つた。

家康は、是に目を着けて、態々大阪表より片桐且元を呼び寄せ、方廣寺の大佛再建を申渡した、その口實は、大佛再建は豐太閤の宿願であつた。その事果さずして薨去あらせられしは如何にも殘念至極、依つて右府には秀吉公の遺志を繼き、直ちに其の志を果されて然る可しと、云ふのである。

且元は、大阪に立歸ると、直ちに此の事を秀頼と淀君に傳へる。

これも尤もと茲で方廣寺の修繕と大佛の建立、續いて釣鐘を鑄直すことになつた、スルと、是を聞いて驚息したのは、後藤又兵衛を始め、大阪を思ふ諸大名であつた。

就中、又兵衛は、

『油斷のならぬ德川内府である。豐太閤秀吉公の貯へ置きし軍用金を殘りなく費し、軍費に事缺かさん計略と覺えたり……』

と、看破して、密かに片桐且元に書面を以て忠告した。その文意は、方廣寺の大佛再建の儀は暫く御見合せあつて然るべく、是は徒に黄金を費すのみで何の役にも相立たず、恐らく關東方の陰謀と承知致すから、何とか方法を講ぜられたがよからうと云ふのである。

ソコで且元も直ちに返事を出し

「尤も千萬の仰せであるが、何分にも右大臣御母子御受けしたことであるから今更、關東方へ斷りを申すことにも行かぬ、依つてなるべく入用を省いて建立致す可し」

と、云つて來た。又兵衛としても、是れ以上干渉するわけには行ぬから空しく樣子を眺めてゐたが、且元としては、なる可く入用のかゝらぬやうにと、種々苦心する。

スルと關東からは太閤の遺志を繼いで致すのであるから成るべく壯麗にせよと申してまゐる。

秀頼は、何事も判らぬから、萬事は淀君のいゝなり次第、所で、淀君は、我儘な婦人であつたから關東の云ふ事は一も二もなく尤もな事と取上げ惜氣もなく金銀を費す、それがために、且元が中間にあつて頗る苦心する。

この當時、片桐且元は一萬八千石の小祿で、大和國龍田に領地があり、豐太閤無き後の政事一切を司つてゐた。人物としては至つて正直。あまり正直過ぎた爲に、却つて敵の計略に陷入るやうなことになる。

且元としては、關東を敵として爭ふことは、豐臣家に取つては不利益。これは豐臣取立の大名も多くは、德川方に心を寄せてゐるであるから、遠からず世を去るであらう、内府さへ世を去れば豐臣取立の大名は、再び、秀頼公の旗下に集まるに相違ない。と斯ふ氣持であつたから、何事も關東の云ふ儘になつてゐた。

ソコで、當分は關東の云ふ儘になつてゐるうちに、家康も、已に老年であるから

所で、今も云ふ如く、淀君は、何事も關東の云ふ所から、惜氣なく金を出す、是に就ては、西國の大名からも寄附させたが何しろ莫大の入用が掛るので流石の淀君も内心驚いた。

冬の乾燥カラッ風 婦人に害のある 帶下の下りる季節
ツンと鼻を衝く子宮に御注意

どこと云つて病氣はないやうで黒味がかつた汚へない顔色、[illegible]い腰で立居に慢怯な婦人は惡化の宮の幻を[illegible]かく[illegible]よく寢せたら[illegible]ある白帶下の[illegible]を衝く臭味があり[illegible]らない、らしい。急に[illegible]くとも帶下の中に[illegible]えに子宮の[illegible]に乘じて各種の黴菌は[illegible]腹にも入るし、[illegible]強い醱酵は充満するから腹の爛れるベタつく量の多い帶下のときは同じで危險に變りはない、寧ろ下腹や腰の痛むときより血斷があつて氣味くときは子宮は爛れてゐるから危ぶないと云へる。月々の經痛がある、姙娠出來ぬ生甲斐のない婦人の顔は出る帶下を防ぎ、子宮の[illegible]に濕をとられない四六時溫かく[illegible]よく寢せたら[illegible]ぶべき最上の健康法です。一歩手當を誤る者は苦しみを上塗して生涯白帶下は絶えないし女性の資格を奪られるのは怖しい。肝心要の手當がよければ子宮病は心配でない

古傷疼く體に透る冷寒 祟る帶下の根を絶つ
菊川清美

皮膚を裂く冬の冷寒を怕らしい肉體の支配者と云ふのは當つた言葉と存じます。何處へ行くにも[illegible]抜けの和服は誠に酷しく應へて昨年産後に患つたのが脚氣、帶下と膀胱の痛みに又しても苦しむ冷寒はよく〳〵祟ると呆れ作ら昨年の通り藥を取寄せ[illegible]る様に飲んでゐて不圖心に縁れた、とある新聞の提腳の記事に刺戟されて直ぐ使つた坐藥は臭くて夫の前は、で中止、ワセトン球は二度目の坐藥でして申分なく治りました。知識がなく藥を買ふ事は丁度富くじの様に外れがあると思ひます

處女は祕かに 人妻は夫の知らぬ間に手早く治せ
重症でも一日一回氣樂に濟む 專門子宮藥の發明
輕症の治療は二日に一回

帶下の坐藥に これより上等なし 完全づくめ
醫學博士 木村仁

坐藥でないと子宮病の治療は完全に出來ない、さりとて坐藥ならどれも効くかと云ふにさうは行かぬ。

様々坐藥に出來不出來はある、治らぬ物もあれば害になる溶けない坐藥もある、溶る物には外に流れてこびり附くのもある、臭くて處女など我慢出來ぬ物もある。いざ治療の段になると坐藥の選び方は却々六ケ敷い。

綺麗に溶へ殘らぬ坐藥

失敗は成功の因と云ふが帶下治療は失敗して取返しつかなくなるから怖しい。最近續々の病院で使ふワセトン球にはこの失敗を一度も聞かない。こればかりは殺菌、收斂、制泌、鎭痛、消腫、防腐各作用を一時に拔く上に、挿入れてあと直ぐ溶け滲み込んで[illegible]流れるが[illegible]するから處女にも人妻にも抗議の出やう筈はない。[illegible]ワセトン球があつて醫者も助かる。端下の費用で治る婦人は猶更助かる。

御使用時刻は 夜分が宜しい
素人用・病院用藥價

素人用は十一錢六日分、一圓廿錢十二日分、二圓卅錢廿四日分、三圓四十錢卅六日分。病院用は一四球で十三圓、但しこの病院用は素人も醫者と同じに使へますから希望の方へお頒けします。全國有名藥店大百貨店藥部に有るが、お求めの際は帝大病院で使用する「ワセトン球」と指定して下さい。品切れや鄙部に求められたい方は總代理店東京市芝區通新町 合名會社 河原商店(振替東京三三五〇一九番)へ振替か、ハガキで代金引換で何日分迄れとお申込み下さい。婦人科專門病院長河合博士の讀めば直ぐ利益になる著書『女性の新生理學』總代理店へハガキで申込まれ上無料贈呈します。

帝大病院使用 素人も使へる ワセトン球

中央館 大都映畫封切館
二十一日より二十四日まで四日間 時下一般十錢均一公開
大河内・山縣・東龍子主演 マネキン大將
シヤーレー・テンプル主演 ベビイちや目見得
三城那子・松山宗三郎主演 女ターザン 山嶽魔女
每日晝夜三回興行 第一回 一、三〇 第二回 三、三〇 第三回 六、五〇

喜樂館 日活
自十一月十五日 至十一月廿四日 七日間
◇時 オールトーキー 一刀流指南
◇洋 RKO日本版 二つの顔
◇時 浪曲トーキー 非常線
特別料金四〇セン ヒルヨル連續正午開場 一時三十分開演

京城劇場
十一月二十一日より三日間限り 文藝浪曲の創始者 大浪曲 酒井雲師一行
初日(二十一日) 前席 勧進帳 不動 後席 起き上り小法師
二日目(二十二日) 前席 坂崎出羽守 後席 不破數右衛門
三日目(二十三日) 前席 女の上士 後席 村上喜劍

團成社
今週中晝夜先着入場者三百名に限りメンソレターム中包一個宛無料進呈致します
十八日封切 每日三回午前十時半午後一時半六時廿分
ユナイテッド社超特作 ジョン・クロムウエル監督 小公子
RKOラヂオ超特作 バーバラ・スタンウイツク主演 ジョージ・ステヴンス監督 愛の彈丸
新興キネマ超特作 毛利峰子立松晃主演 美人自叙傳

若草映畫劇場
十七日より六日間 佛グレエ・フイルム特作日本版 ロベエル・ル・イギヤン主演 ゴルゴタの丘
P.C.L特作 千葉早智子 大川平八郎主演 朝の並木路
東日、大毎 極彩色 パラマウント ニュース 漫畫
大人五〇 學生小人三〇 最新式空氣暖房完備

明治座 松竹キネマ
17日ヨリ封切 最新式空氣暖房装置完備 第1回 第2回 第3回
小笠原整二郎主演「殺人十一番」 1.08 1.15
松竹作品 七轉八起 2.05 7.10
サンデー毎日懸賞 獨逸ウファ社特作 名曲「ホフマン物語」映畫化 ヘエニスの船唄 2.50 7.55
朝日ニュース 天然色漫畫 11.30 4.18 9.23
松竹大船特作「夢心コンビ」本澤秀雄・水島光代主演 嘆きの唄 11.51 ..39 9.44

黄金座
十一月十五日より晝間夜間六時半より 十一月十六日より一般公開 晝夜三回興行 第一回午前十一時半より
コロムビア全發聲大喜劇 ふら〳〵拳闘屋
ドロシー・グランカー コロムビア極彩色漫畫
マキノ俳優撲營トーキー 親爺教育 澤村國太郎 原駒子 外廿名
甲賀映畫特作サウンド版 どくろ大名(劍雲鉢坂峠の卷)
マキノトーキー超大作 全發聲現代劇 侠艶録 原駒子主演

朝日座
十一月十九日より二日間限り 第五回 長唄 囃子演奏會 主催 四世田中傳兵衛 囃物 囃調會 入場無料

京龍館
十九日より四日間 前田特作ギヤング映畫 オールトーキー 日本のGメン
田中絹代 上原謙 佐分利信 小林十九二 日守新一 河村黎吉 小園蓉子 共演 せめて今宵を
京都下加茂特作 井上金太郎監督 オールトーキー 蹴手繰り音頭 前後篇同時上映
阪東好太郎 飯塚敏子 月形龍之介主演 大内弘 新妻四郎 井上三郎 小笠原章二郎 澤 共演 大會

浪花館
十八日より四日間 特別興行 大衆席大人三十錢學生小人二十錢
新興大泉超特作 オールトーキー 美人自叙傳 毛利峰子 立松晃主演
新興京都超特作 オールサウンド版 海道百里 市川男女之助 森靜子
赤澤キネマ特作 鈴木澄子主演 オールトーキー 母の心 渡邊篤 小川國松
晝夜三回興行 第一回十一時卅分より

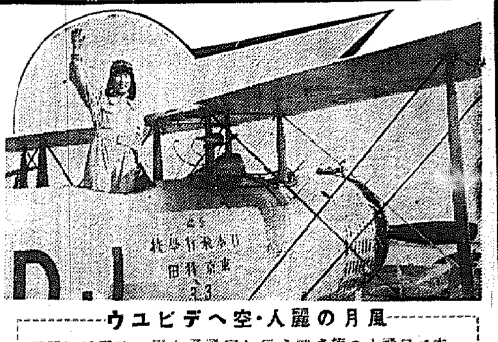

風月の麗人・空へデビユウ

【東京發】日本のエミー・ジヨンソンを目指して令嬢飛行家の巣立――銀座風月の事務久岡松楠氏長女秀子さん(二〇)は征空の壯途を向けること一年日本飛行學校を卒業して遞信省航空局から二等飛行機操縦士免狀を下附された、目下羽田飛行場で猛々と男子に負けず日夜猛練習にいそしんでゐる(寫眞は女鳥人の久岡秀子さんと愛機)

映畫・演藝・音樂

新映画の栞　月は我が家　サラヴアン主演　パ社作品

人氣作家と人氣女優の强氣と弱氣な戀の物語りで彼等結婚の内面生活をからかつた原作(『雲と女秘話』のボードキン女史)の映畫化で監督は佳篇『七月の肥者』の老練ウイリアム・サイター、主演はヘンリー・フオンダとマーガレット・サラヴアンの人氣者二人【二十三日から『再び逢ふ日』と共に若劇のパラマウント週間封切】

京劇で　あかすら　酒井雲

天下の人氣を獨占する文藝浪曲の創始者酒井雲は一年ぶりで入城廿日から三日間京城劇場で得意の新浪曲をすることになつた＝寫眞は雲＝

劍戟と爆笑　合同劇一座　廿一日から朝日座

酒井義二郎一派の劍戟、曾我廼家新角左衛門の爆笑劇それに稲越英蝶の白蝶會を加へた合同劇の一座は來る廿一日から京城朝日座に開演する、出しものは
▲喜劇『女房の笑顔』▲劍戟『あばれ行燈』▲新派劇『明世の稲川』▲現代劇『曳かれゆく父』▲死活劇『孤忠信』

各社邦畫第一陣

初春第一週の封切邦畫が漸くその如く出揃つて發表された、各社とも十二月三十一日封切りで一齊に蓋を開ける
▲日活系　渡邊邦男監督、大河内傳次郎主演『丹下左膳』(日光の卷)清瀬英次郎監督オールスターキヤスト『浴槽の花嫁』
▲松竹系　野村浩將監督、川崎弘子、高杉早苗、佐分利信主演『丸髷混成記』犬塚稔監督オールスターキヤスト『初姿丑人男』
▲新興系　仁科紀彦監督、嵐寛壽郎主演『右門捕物帖』伊奈精一監督オールスターキヤスト『美人國のぞ記』
▲大都系　石山稔監督、阿部九州男主演『天狗騒兵衛』吉村操監督、琴糸路主演『おのろけ頓吉』
▲マキノ系　中川信夫監督、澤村國太郎主演『旗本八萬騎』牧陶六監督、原駒子主演『妖雨白縫變化』
▲ＰＣＬ　『エノケンの江戸ッ子三太』日劇に封切

男女川關に横綱授與

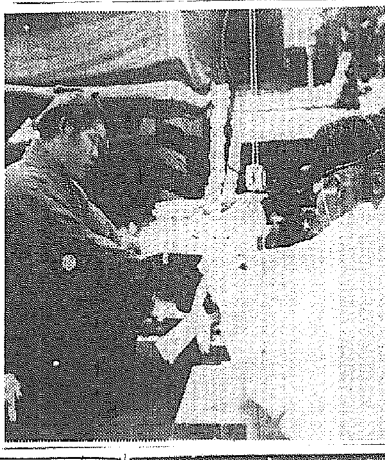

熊本の吉田司家では十八日午前十一時から男女川に對し吉田追風氏より故實傳授並に横綱授與式が擧行された(寫眞は吉田追風氏より授與される男女川關)

洋画ニユウス

◇――デミル監督の『十字軍』に出演したヘンリー・ウイルコクスンは今度リパブリツク映畫社と長期專屬契約を結んだ第一回主演映畫は『大統領暗殺』
◇――ユナイトが新春映畫として待機させてゐる映畫は左の如く傑作揃ひである
▲英ロンドンフイルム映畫『奇蹟人間』Ｈ・Ｇ・ウエルス原作ロータル・メンデス監督ローランド・ヤング、ラルフ・リチヤードソン主演▲極彩色映畫『沙漠の花園』リチヤード・ボレスラヴスキイ監督マレーネ・デイトリツヒ、シヤルル・ボワイエ主演▲英ロンドン・フイルム映畫ゾルダン・コルダ監督『エレハント・ボーイ』
◇――『最後の戰闘機』『地の果てを行く』等でこの頃人氣をあげてゐるアナベラが、女飛行家として活躍し、更に『帝王の道』『外人部隊』のピエール・リシヤル・ウイルム、『最後の戰闘機』『襲へる夜』のジヤン・ミユーラーの二スターが共演する新航空映畫『夜の空を行く』が此程東和商事へ入荷した

映畫手帖　―讀者投稿―　小公子　・ユナイト作品・

▽…[illegible]さの少年、林檎頬の愛さん、雑貨屋の親父といふやうな下層階級の中に成長し、それらの人達に親しみを持ち貴族階級の傲慢さを嫌忌してゐたセデイといふ少年が、突然英國のドリンコート伯爵家の世嗣となつた、其處に人の世の涙ぐましい物語が發生するのだが　監督ジヨン・クロムエルは私達の心臓を静止させるほどの悲劇の根強さを何處にも見せて呉れなかつた、愛さんと、又は少年とそして親爺との惜別に於て私達はセデイと共に涙を流さずには居れない、だがそれは、單純な人情の涙でしかあり得ない、この物語の悲劇なるものは、もつと外に、門閥的、排他的對立の中にあつて深刻に醸成さるべきものではあるまいか？それを後半に於て期待したが全く裏切られてしまつた、あれではバーネツト女史の有名な小説も台無しである。勿論セデイが愛さんと別れる場面の描寫は見事だと思つた殊に冒頭からその邊りまでの、無駄のないカメラの進行振りには感服はしたが……

▽…第一セデイの母親であるエロール夫人についての説明があまり粗雜すぎたやうだ、彼女は冷酷なドリンコート伯爵のためにセデイと別居させられるのだが、その母親としての苦痛なり忍從なりを、私達は強く意識することなくして見ねばならない、それはコステロの演技の不足ばかりとは云へない。實際クロムエルは重要であるべきエロール夫人の役をあまり重要に取上げてゐなかつたやうだ、この映畫から私達の感情に記憶してくるものといへば小公子の可憐な姿でありピユーアな人情だけである「嬉しくて泣いた人を始めて見た」と云ふやうなセデイの愁嘆的な心根はこの映畫のだゆみを支へてゐるのである、セデイ親子が英國に着いた日の會談の表現法は無雜として、その後の場面は曖昧な點が多く、魅力といふものが少しもない、特に後半に於けるチヤールス・ロシヤーのカメラは大分まごついてゐたやうだ

▽…門閥的ピユーリタンの匂ひもなければ、その犠牲となつた愛兒を諦めてゆく母親の切實な胸中の悲哀も淡薄ではあるが、それかといつて、つまらないと一言で捨てるべきメロドラマではなかつた、何處となく品格の具顕を感じるのは名作の賜であらう

▽…セデイに扮したフレデイ・バーソロミユウをあれまで躍躍した腕前にクロムエルの唯一の手柄であるが、ドリンコート伯爵に扮したオーブレイ・スミスの不出來も彼の責任である、總指揮者である小公子！こまつしやくれた小公子！この小公子を取巻く人達と同様、私達も堪らなく小公子が好きになる、だが〝にんじん〟のあのいたいけな少年に對するやうな同情は湧かないのである(碧潮生投)

映畫檢閲日報(18)

大都千守明赤城夜嵐▲松竹殺陣やくざ▲同港直の夜▲同お小夜戀姿▲ユ社大地▲ユ社黄金▲パ社再び逢ふ日

笹の舟演奏會

詩人水野正三氏の主宰する笹の舟童謡樂團主催與子ピアノ演奏は二十二日(日)午後一時から京城府民館中ホールに開かれる、曲目は朝の祈り外、四曲、童謡曲謡として今府正元、崔永成、本宮伸光、金■氏の獨唱■奏がある

サイレン

◇京城寶樂館に封切上映中の日活浪曲映畫・新浪曲
◇これは竹田敏彦の『交番の一日』の映畫化で公共のため職を盡く警察官の尊い生活をうつたものでかうしたものとしての臭味もなくよく纏つてゐる
◇監督は京城出身の田口哲君、樂燕の浪花節も泣かせる
◇一般の家庭に一見をおすゝめしたい佳篇である

日本棋院　秋季大手合戰譜　(6)

四段　中村勇太郎　先二段　黑田幸雄

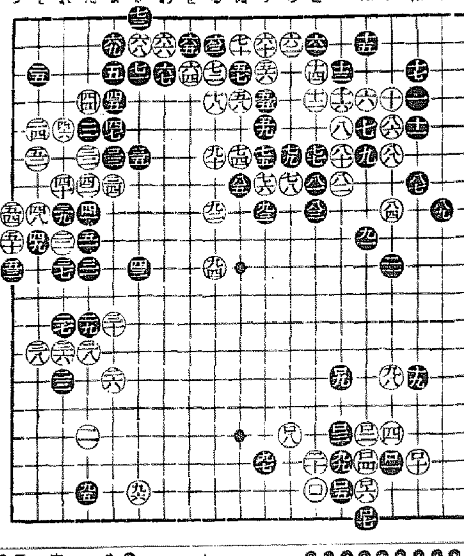

(分)
●九一　ほ九 3　○九二　る八 2
●九三　り八 1　○九四　る十 13
●九五　た大 36　○九六　か大 7
●九七　り七 11　○九八　に古 8
●九九　へ七 18　○ロ〇　と七 17
●ロ一　に七 6　○ロ二　ほ七 9
●ロ三　へ大 1　○ロ四　ほ大・
●ロ五　へ大　○ロ六　ち大 4
●ロ七　ほ九　○ロ八　は七 2
●ロ九　へ古 7　○ロ十
(一分以内は切捨)
所要時間　白 五・五一　黑 三・四六
(制限時間各八時間)

對局者の言葉

(黑)九一のコスミも變な手ですが「ほ七」のノビ出しの味も多少見てゐるのです
(白)九二、九四とトビ出す事が出來ては、株勢は大分緩和されたやうに思はれましたが――
(黑)九五　白九六の交換は、たしかに緩問でした、單に九七と迫るところでせう　實は白九六をうつかりしてゐたのです、參考圖(甲)のやうな勝手な讀圖を豫想してゐたのです
(黑)白九八のツケに閉口しました、これに對し何か受けてゐる氣になれないので、九九とツケて行きましたが、此邊は必死です
(白)その黑九九がうまい筋でした、ロ〇でロ二にハネても『と十六』にノビても黑ロとハネられさうなので、此のロが安富かと思つたのですが――
(黑)ロ三ではロ十にノビる方が分り易かつた、そして「は十六」のワタリと、ロ五の押へとを見合ふのです

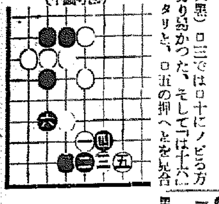

(甲圖考參)

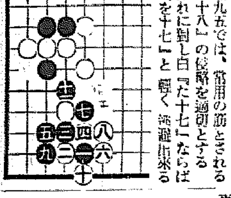

(乙圖考參)

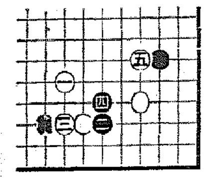

(丙圖考參)

評解　五段　長谷川章

●黑九一では「ぬ八」のノビ切りを安富と考へる、次ぎに白九一のコスミ出したらば、黑「ほ十」白「へ九」の時黑「と十」によつて完封し得るのである　譜の如く白九二、九四の好調を與へたのは面白くない
●黑九五では、常用の筋とされる「よ十八」の侵略を適切とする之れに對し白「た十七」ならば黑「を十七」と輕く逃避出來る　し白「よ十七」のコスミツケならば、黑九五とノビて惡くない
結局問題は白九五のツケであるが、黑は參考圖(乙)に示す如く三とハネ込んで打てるであらう
●黑九七では直ちに「よ十七」又は「れ十七」の何れかにコスンで眺つて見る位のものである
○白九八では第一感としては「り十五」のボーシであるが、次ぎに黑九九とツケられる筋によつて輕く捌かれさうである　畢竟此の九九の點が適所に相當するらしいので、これを緩和する意味から白九八では「ち十五」にケイマして見たい
次ぎに黑若し「り十五」のツケたらば、白「り十四」とハネて面白いし、黑又譜と同じく九九のツケたらば參考圖(丙)の好調を得ることが出來る
或は白九八で單に「か十六」にトビ、黑九五の一子を完全な持込みに終らしめるのも相當の手割と考へる
●黑九九のツケは適所でもあり、黑田君必死の意氣を充分窺ひ知る事が出來る

間奏樂

☆…忙しいもの　高山プロの「風」で富士スタヂオ舞臺の際、外トラツク跡に墓地の設計の網目蓋南満山か一ヶ月以上もかゝつて大北掛な墓地を作つたので生方監督が「墓地を作るのに一ヶ月以上もかゝるものかね、僕なら三日もあれば作れるよ」に高田稔が「これだけは急いで作つてはいけない物だよ」「何うして？」に「ボチ(墓地)〳〵作る」

各眼科病院御指定
近代人常識の一つ
正確明朗なる眼鏡の選擇
大學堂眼鏡店
電本局二三七五五・振替一一二九

御出産の御準備に……
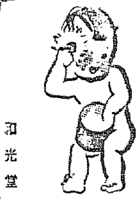
シッカロール
和光堂
S-34

味は味へば味ふ程
三ツ矢ソース
美味加ふる良品

タバコのみの
歯磨スモカ
女は女らしうなはれ
やと云ふ口の歯も歯らしうなはれや

827　煙草化粧品藥店にあり定價十五錢

二重安全裝置付
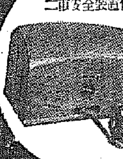
ナショナル電氣コタツ
暖くて衛生的★手數はぶけて經濟的
正價￥3.[illegible]

主催　忠淸南道廳
忠南特産品宣傳即賣會
廿一日より三日間　於五階ホール
三中井

メガネは三中井　檢眼無料　六階
八王子織物宣傳大會
期間中　御買上一反毎に記念品贈呈
關東呉服の雄…躍進八王子が誇る今秋冬の新製逸品陳列
景品付宣傳大賣出し
廿一日より廿七日まで　三階
◇趣味の名古屋帶と袋帶陳列會　三階
◇絹毛メリヤスシヤツ宣傳賣出し　一階

日に増す寒さに備へて……六階ギヤラリーにて
毛皮製品陳列會

優美・感觸・防寒を兼備した毛皮製品各種陳列
◇ショール ◇追掛 ◇ジヤケツ ◇コート ◇トンビ衿 ◇オーバ衿 ◇敷物
廿一日より廿四日まで

曇後晴！
仕事や勉强で疲れて曇つた頭もノーシンで爽かに晴れます

本年最後の大奉仕
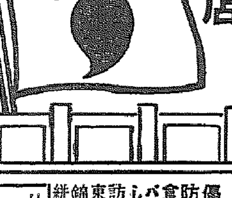
全店一齊
丁子屋の特賣市
二十一日より二十五日まで
安い〳〵日用百貨四階特賣場開設　二十一日より二十八日まで
優良國産毛布大特價提供
防縮毛メリヤス品揃大賣出し
食料品、菓子、特價提供
バロンガソリンストーブ宣傳賣出し
―一階―
訪問衣、小紋錦紗、無地錦紗、紋東雲錦紗、正絹友仙羽二重、正絹錦紗八掛、織名古屋帶、本場大島絣、西陣御召
仕立上り婦人コート　一三・五〇の品 八・五〇　一五・〇〇の品 一〇・〇〇
新興千代田御召、伊勢崎銘仙、
振袖模様紋付壹百圓の會
振袖模様、白古濱下衣、緋紋縮緬三枚一重ね仕立上り
實用羽織裏、ネオモス實用八掛、精美羽折裏、錦紗友仙、モスリン友仙、お徳用胴裏新モス、ネオモス着尺、優良新興村山大島、鹿の子絞り調錦紗着尺、疋田長襦袢地、兩耳金巾裏地
純毛モスリン着尺オール仕立上り品大特賣
座ぶとん、ふとん大特賣
半衿小物大特價
―二階―
婦人毛皮オーバー赤札付大特賣
男女コドモオーバー赤札付大特賣
男通學服一圓八十五錢均一提供
毛糸レギンススーツ大特賣
卓子掛、敷物特價提供
高級アルバム一割引コリントゲーム大特賣
―三階―

營業時間　朝九時二十分より　夕六時まで
京城　丁子屋

國境地帶中心に依然 鮮滿兩貨幣は混流
流通禁止に觸れて居らぬ
通貨協定に二つの議論

鮮銀の大連支店を除く滿洲各支店は新京の滿洲中央銀行の創立と同時に一齊に引揚げ滿洲に關する限り鮮銀券の發行は一切禁止されることになつたが、鮮銀券の滿洲國における流通は依然國境地帶を中心に行はれるといふ一見奇異な現象を生じ、鮮銀券滿洲國幣の朝鮮滿洲兩地域における混流が問題化せんとしてゐる即ち今回の滿洲國對我政府の新銀行設立に伴ふ通貨協定においてはこの滿洲問題に全然觸れて居らず滿洲國は鮮銀券の發行を滿洲國内に許さざるに拘らずこれが國内流通を法的に禁止してゐないので、鮮滿に通ずる旅行者の携帶する兩國紙幣は便宜上安東における滿銀の出張所において夫々紙幣の兩替を行つてゐるもの丶必しもこれが交換を强制せられるわけではないので自然兩國紙幣は相互に混流すること必然であつて、この結果は頗る興味ある問題として今後に殘されることになる、しかしてこれに對する議論としては

一、理論上滿洲國が幣制を確立して外國貨幣の發行を許さざるとすれば當然國内における流通も禁止すべきであつて、兩國紙幣の混流を極端に壓迫して行けば單に國境地方のみならず奧地までその混流範圍が擴大するわけで、同等通貨統制の意味をなさないからこの點に關する兩國の通貨協定が必要である

二、その反對論としては鮮滿一如の鮮滿經濟ブロック强化が叫ばれてゐる今日兩國貨幣をパーにリンクしてゐることが滿洲國乃至我國の政治上必要からして滿洲銀行對鮮銀の業務協定によつて取極められてゐる以上、兩國紙幣の混流は何等實際上支障を來さないのであるから流通に關する兩國間の協定はその必要がない

以上大體右のやうな議論が行はれてゐる、右の如き變則的な兩國間の通貨協定は世界にその例を見ざる現象であつて、その意味からしても頗る興味ある問題であるがこれに對する兩國の今後の態度方針は大いに注目さるべきことである

標準金利引下 單獨では行へぬ
鮮銀當局の解釋

鮮銀の標準金利（商業手形割引步合一錢二厘）は日銀の九厘に比して三厘方高く、鮮內一般金利が內地金利に鞘寄せしつゝある折柄だけにその引下げについては注目されてゐたが鮮銀側は

一、標準金利は日銀の利下げに追隨すべきもので單獨に率先して行ふべきではない

一、最近の金利の傾向はむしろ逆行の氣味があり金利の大勢の見透しは判然としてない現狀であるので實際問題として引下げることは當分困難である

との解釋を有してをり標準金利引下げ實施は不可能と見られてゐる

中旬貿易調 入超千五百萬圓

【東京電話】大藏省發表＝十一月中旬對外貿易概算調べ左の如し（單位千圓）

輸出	八三、六〇〇
輸入	九八、八八二
合計	一八二、四八二
入超	一五、二八二
一月以降入超累計	一六一、一八四

肥統法を前に 朝窒自案提示
販賣方針決定

目下法制局で審議されてゐる硫安肥料統制法は大體內地法に準據したものであるが、その內容中配給統制乃至販賣統制を如何にするかが問題視されてゐる、即ち內地の製造業組合に依る自治統制と異なり朝鮮の製造業者は朝窒一社のみで稍ゝ事情を異にしてゐるが、之に對し朝窒では大體來年度の販賣方針を左の如く決定してゐる

一、來年の供給量を四十萬トンとしうち三十五萬トンを鮮內共給に充當し殘り五萬トンを內地或は外國に輸移出する

二、右想定の下に朝鮮の肥料統制については朝鮮の供給權をあげて朝窒に一任し、朝窒は責任を以つて全鮮の供給を保證し、なほ且つ不足の場合は朝窒の手によつて移入することを希望する

右の如き方法によつて朝鮮の肥料統制は完全になし得ると朝窒側では觀てゐるが、總督府が右朝窒の希望を受入れるかどうかは頗る疑問で總督府のこれに對する裁定は頗る注目されてゐる

工業鹽生產に 野口遵氏乘出す
保留鹽田の拂下申請

專賣局は將來工業鹽生產は民間に解放する方針を決定してゐるが、朝鮮窒素では興南の朝窒工場に硝酸工場の原鹽を從來地中海鹽、ソマリーランド鹽を輸入してゐる關係上、これを鮮內に求むべく工業鹽の生產面に保留鹽田の拂下につき認可申請中である、鮮內の保留鹽田は廣梁灣のみで六千五百町步に達して居り自家用工業鹽にしたて總督府もこれに認可を與へるのではないかと見られてゐる

伊達會長東上
業界の連絡に努力

京城土木建築業協會理事は去る十八日東上、伊達會長も來る二十二日當地を出發、東上する筈であるが右は從來兎もすれば連絡圓滑を缺いてゐた內地、朝鮮の業界との密接なる關係を繋ぐため此機會に於て官廳筋に業者の十分なる諒解を得んとするにある

來年の工事契約 一億圓突破見込
手持工事高も五千五百萬圓

京城土木建築業協會では業界の更生策を講ずべくこれが基本となる諸事項を調査中であるが、右のうち協會員工事請負額については城大の手持工事契約高を五千五百萬圓と見てをり、來年の三月までにはなほ一千萬圓に達する工事が契約される見込みである、即ち中央線の工事は既に三工區が入札に附され本年中にはなほ八工區の入札が行はれる筈である、而して來年度に入つては中央線の工事その他官廳營繕工事が續々と起工される見込みで來年度の全工事契約は一億圓を優に突破するものと豫想されてゐる

京電の增資期

京城電氣の每期興業費は從來三百萬圓乃至四百萬圓で今後は對朝鮮送電關係の受電設備及び電車購入等每期四百萬圓は下らぬものとなりこれ等の資金は增資に仰がねばならぬ事情にあるので近く增資は免れぬものと見られてゐる、然してその時期は大體一月頃で增資額

親和木材增資 新八千株賣出
二十八日から三日間

本社を雄基に置き東滿洲に於て滿洲國政府との間に特約の森林伐採を行ひつゝある親和木材株式會社では今回事業擴張の爲め資本金五十萬圓を四倍增資の二百萬圓とし新株式中一萬株は舊株主割當一萬二千株を內鮮兩縁故者に割當て殘り八千株を鮮內に於て賣出す事となつた、賣出要項は左の如くで右は株式組織に改めて第二年目であるが今期から二割を行ひつゝあり更に前途は好望視されてゐる

賣出要項

一、賣出株數 八千株
一、一株金額 卅七圓五十錢內一
一、申込受付期日 十一月廿八日より十一月卅日
一、申込證據金 一株につき九圓
一、取扱店は京城證券取引所（大原、山本、北村）新田、內海、東電、山一支店、鮮銀、殖銀兩銀本支店である

中野社長來城 朝鮮運送

の今期定時株主總會は既報廿七日午後一時より開催するが中野社長は二十六日午後二時入城二十八日夜歸東の筈

國際親和會 財團法人改組

朝鮮森辨次郎、朝鮮生命韓相龍氏等在城有志を以て組織されてゐる京城國際親和會では現下の國際情勢に鑑み其の親和提携を强化する必要上この際同會を財團法人に改組すべく目下總督府に認可申請を提出してゐる

日食系 朝鮮油脂の 石鹼界進出延期
ベルベットの合併不進捗で

【東京支社發】硬化油生產を中心とする日食系朝鮮油脂（資本金二百五十萬圓）が滿洲、北支の市場を目指して石鹼生產に乘出すと云ふ計畫は既に親會社日食に於ても決定を見たので遲くともこの年內には具體化されるものと見られてゐたが、最近傳へられるところによれば日食自體の都合から不時延期の形になつたものと見られてゐる 即ち會社は日食がさきに買收した大阪のベルベット石鹼との合併の上、有望と見られる滿洲北支の新市場に向つて化粧石鹼及び洗濯石鹼の大量輸出を敢行することになつてゐたが、未だ日食の手に歸さない約半數の同社株の買收交涉が日食の手によつて進められてゐるにも拘らず未だはつきりした見透しがつかずこれが成功しない以上ベルベットとの合併も實現出來ないので、從つて石鹼生產への進出も今のところ全く目處がつかない狀態となつた

しかし何れ日食自體としても朝鮮油脂の石鹼進出は飽くまで棄てない方針になつてゐるから遲くとも來春位までその實現を見るであらうとされてゐる

鮮米運賃引下
關門、西鮮間のみ

鮮米輸送協會では小型汽船の對抗上穀物會の要求を容れ關門西鮮間の運賃を平均二圓五十錢方引下げ十月一日の溯及して實施することに決定した、改訂運賃左の如し

新義州七三、五〇▲南浦（鎭南浦）六二、五〇▲仁川（群山）六二、五〇▲木浦六〇、五〇▲麗水五七、五〇▲馬山四四、一〇▲釜山四〇、八〇▲浦項四七、八〇

は一千萬圓（現資本額は千五百萬圓全額拂込）增資株數二十萬株の割當は一、現在の株主に二株對一株の比率で十五萬株を割當て殘部五萬株は鮮內で公募するものとなる模樣である

五品取引所 理事長決定

【大連發】大連五品取引所理事長の後任には前任理事田中千吉氏が昇任することに決定した

中央市場 組織の難物は 立賣人資格問題
團體組織自作限定は實行難

京城府の中央卸賣市場の新設は京城府に於て目下進捗中であるが市場組織中立賣部の項は立賣業者間に相當異論がある模樣である、即ち既報によれば立賣部の立賣人は府が賣買人を指定されることゝなつてをり且その販賣品も自作の蔬菜に限定されることになるが、これ等が實行は甚だ困難な模樣でその理由としては次の如きものが擧げられてゐる

一、現在の立賣人は蔬菜に限らず鹽干魚其他一般の魚菜類及びそれに附隨する食料品をも取扱つてをり蔬菜物だけでは立賣人の利益收益が激減し營業不能に陷る虞れがある

一、これ等立賣人は京城近郊のものが多く而も農事經營が進步せぬため相互の連絡なくこれ等を原案の如く團結せしめることは相當困難である

而して立賣人は現在約一千餘名を數へ何れも京城近郊に散在してゐるが立賣部の組織如何ではこれ等に打擊を與へることゝなるので立賣部の最後案が如何なる工合に決定されるかは注目されてゐる

市內卸商人の 市場參加希望
申込多數見込

中央卸賣市場組織は鹽干部蔬菜部肉京部雜貨部の四部は複數制で組合人商店の參加を許してゐるが、右四部へは個人商の參加希望者が可なり多數に達する模樣である、即ち市場に參加した場合は次の如き利益がある模樣である

一、仕入品は引込線によつて大量に搬入されるため貨車卸費が節減され且つ從來の配達費用は皆無となる

一、現狀の取引は多く仕入現代價の先拂制となつてゐるが市場に加入すれば保證其他の前貸金があるため取引先の京城の商人の信用の度を增し後拂ひも認めることとなるので金融上に甚大な利益がある

從つて市場への參加は鞏固的に以上の利益を享るに反し參加せざる商人は參加商人より著しく壓迫を被ることとなるので市內の卸商人の市場參加希望者は相當多數に達してゐると云はれてゐる

東拓支店貸付

十一月十五日現在東拓京城支店の貸付金は定期貸付金四百九十一萬五千二百六十二圓年賦貸付金七百十五萬四百十圓合計一千二百六萬八千六百七十三圓にして之を前月末現在と比較すれば三十九萬八千五百八圓の增加となつて居る

米統聯役員任命

米穀自治管理實施に備へる地方米穀統制組合聯合會は咸北を除き十二道とも設立濟みとなり聯合會長並に副會長も慶北、京畿、江原の三道を殘して他の九道は左の如く任命された、尙未決定の三道も近く任命される筈

	會長	副會長
忠北	吉岡三浦	閔泳殷
忠南	小池泉	庄田眞次郎
全南	妻屈成	近藤二二
全北	古市進	猪狩恭介
黃海	佐々木忠右衞門	吳世皥
平南	白石光治郎	林箕國
平北	關口聰	高一淸
咸南	佐々木高治	全夏步
慶南	嚴白榮	鄭淳賢

米 仁川海岸町 京城黃金町 株 ㋮七商店

株式
朝取短期（廿日）

銘柄	寄付	大引	高値	安値
朝取 前	[illegible]	[illegible]	[illegible]	[illegible]
朝取 後	[illegible]	[illegible]	[illegible]	[illegible]
同新 前	[illegible]	[illegible]	[illegible]	[illegible]
同新 後	[illegible]	[illegible]	[illegible]	[illegible]
大新 前	[illegible]	[illegible]	[illegible]	[illegible]
大新 後	[illegible]	[illegible]	[illegible]	[illegible]
新東 前	[illegible]	[illegible]	[illegible]	[illegible]
新東 後	[illegible]	[illegible]	[illegible]	[illegible]
日產 前	[illegible]	[illegible]	[illegible]	[illegible]
日產 後	[illegible]	[illegible]	[illegible]	[illegible]

朝取現定と日步

銘柄	受渡	日步	帳尻
朝取	八八・五〇	三三	[illegible]
同新	三五・七〇	一六	[illegible]
大新	七二・五〇	一五	[illegible]
新東	一四一・〇〇	四四	[illegible]
鐘新	一八〇・〇〇	[illegible]	[illegible]
東新	三三・〇〇	六	[illegible]
日新	八四・〇〇	三九	[illegible]
日會	七二・〇〇	三	[illegible]
日產新	三九・〇〇	二〇	[illegible]

朝取短期越玉表

	賣方	買方	越玉數
[illegible]	[illegible]	[illegible]	[illegible]

大株短期（廿日）／大株長期／大株短期喰合
銘柄	寄付	大引	高値	安値
[illegible]	[illegible]	[illegible]	[illegible]	[illegible]

東株長期／東京短期／東京短期喰合／東京現株
銘柄	寄付	大引	高値	安値
[illegible]	[illegible]	[illegible]	[illegible]	[illegible]

期米（廿日）朝取仁川／大阪期米／東京期米／大阪期米喰合／各地期米
節	當限	中限	先限
[illegible]	[illegible]	[illegible]	[illegible]

商品（廿日）大阪綿糸／横濱生絲／大阪棉花／大阪人絹／東京人絹／福井人絹／大阪砂糖
銘柄	當限	中限	先限
[illegible]	[illegible]	[illegible]	[illegible]

外電（廿日）
銘柄	相場
[illegible]	[illegible]

金融（廿日）東京コール／日銀帳尻（十九日）／鮮銀帳尻（十九日）
科目	金額	增減
[illegible]	[illegible]	[illegible]

新東のみ手固し

前場 朝取新東から平調をみせて來たが今日は相變らず整理氣分にあるも突込（過ぎたものは一氣に）動高をみせてゐたが新東は一四二圓二新鐘一八〇圓二と何れも氣丈な所をみせ朝新三五圓五と寄付取地は新東一本の手固き成行きに入氣請求などは確りを報じたが鮮內は依然低調にて双方共に見送り人氣となり當限の整理待ち氣分にて大伸に新東は一四七とあつたが高値は警戒されて賣ら雜株の身持りに賣られんとの氣配もあり日產新一九圓丁にて同新は代引尻の激增に伸力を失ひ結局新東は一四二圓丁日產八四圓丁から三圓七朝新三六圓六と前場引

後場 前場新東は一四四圓に堅調をみせたが後場は新東一四一圓八新鐘一八〇圓六日產八三圓六日鮮新三五圓丁と寄付あと閑散商狀に推移し朝取八八圓一朝新三五圓六から五新東に二圓中心の持合にて總見送りの人氣であつた

て誰まの整理未了との懸念が強い所へ金融の引締りを懸念してゐるの？新東に繋いでゐる形跡も多分に認められ之が新東事情は公債の大量によく反映してゐるが、その方の否は一時的な現象と、を打ち取引と金の放出や日銀の措置によつて年末金融は緩和されて來るものではないかと思はれることゝ新東が行悩へてゐる所に誰を繋いで來ることも知らず〳〵の間に賣込んで來る事になりはしないかと考へられる人氣が發現化し仕手筋は未の整理買が出現されさうであり取引所にも賣方の蹈戾しが漸く

人氣は新東へ

賣過ぎたものは雜株も少し戾し步調をみせてゐるが過去六ヶ月間賣られて來たのであるから當中限は整理未了との觀念が強く東新株の配當制限蒸し返し買値切下とか又は取引所稅の增徵など直接的な問題を控へて來るので新東一本の強いのは相場をみられてゐる割合にスムース以上に行けない相場である

部分的の反撥

賣られた物は一寸反撥力をみせて來た拂底高値に叩かれた電工も八三圓丁から五と一圓七八高新は二七圓五と一圓五高にて鐘城炭鑛は一二圓の四八圓丁と反騰し新も同じく、國島の二六圓丁ラサ工業も漸く不同の大爆間を維持してゐたが一〇一圓丁新は五四圓五と離さある日本曹達も新三〇圓五と小滿し氣構をみせ秋田木材新も三五圓丁と七高である造船株では浦賀船渠は七〇圓丁と一圓高新五高の七三圓五日川島造船九四圓五新八〇圓丁と何れも五高である

は一圓高の二六圓丁にて賣られ過ぎた株が反撥をみせてゐた

瓦工昇落

東京瓦斯工業としての優秀性を買はれて華々しい騰勢をみせたのである

現物部 市外四四一二四 東亞證券 短期部 市外四四一一五五六

十一月二十日仲値 午後調

銘柄	昨日	本日
朝鐵	[illegible]	[illegible]
同新	[illegible]	[illegible]
デイゼル	[illegible]	[illegible]
二デイゼル	[illegible]	[illegible]
日華工新	[illegible]	[illegible]
ノサ工新	[illegible]	[illegible]
日出紡新	[illegible]	[illegible]
日滿アルミ新	[illegible]	[illegible]
朝鮮鐵業	[illegible]	[illegible]
日東紡	[illegible]	[illegible]
日本輕工業	[illegible]	[illegible]
日會新	[illegible]	[illegible]
日產新	[illegible]	[illegible]
エタハイ新	[illegible]	[illegible]
大同產業	[illegible]	[illegible]
人造肥料	[illegible]	[illegible]
ドレツヂ	[illegible]	[illegible]

放射線

▲強いやうで弱く弱いやうで強い人氣は新東に來てゐるのであるがまだ氣機が熟してゐない新東には山一が主力買となつてゐるらしい▲東京の地場は總弱氣となつてゐたが却々轉向してゐるらしく、生絲の强氣や三品の連騰で氣を良くしてゐる連中が出動を狙つてゐる樣だ▲雜株も寸進尺退の整理を行つてゐるが賣られた物は賣られ過ぎたものが安いとあつて依然銀行は甚だしい▲年末を控へて金融事情の變化を警戒してゐるが根本的に惡化してゐないのであるから新東にも一花咲きさうだ▲多角經營急激膨張の株はみな再檢討を要するとてみな警戒されてゐるこんな物がまだ警戒されてゐると東京では云つてゐる▲電工も會社の陣容や猛烈な營業に一寸戾しては來たが森社長の謙辭も採算基礎には觸れぬので人氣も計止の力ない▲朝取は來る二十五日頃假決算をやるだらうが配當がどの邊に落付くか注目されてゐる增配は間違ひないのだが相場が伸びないのには種々の原因が潛んでゐる▲それに代引尻が五千枚を突破してゐるから重いのだ之が一掃されぬと駄目だ

穩落

中央卸市場は官廳直營下統制組合の組織必要が出來たが卸賣人卸商人と字句の上では大同小異のものをこゝに述べた所に案出の妙がある▲蓋し卸賣人と卸商人とは別個にして總かぬ卸賣人に對立せしめるために作られたらしく京城の實狀を十分に考慮したものだらう▲朝鮮運送會の會員は八百名もあるがそのうち大口の賣買を占めるのは非常に少く三井、三菱、住友、東拓、野口といつた大頭が十人ばかりで同社を支持してゐる有樣▲このやうに鑛業家といつても、ピンからキリまである▲敢てキリ級の金川家ではないが『月に十分の金を儲ける時は十五圓以上も儲かるのだから私等でもやりますよ』と膽嘆してゐるのもある▲金の鑑職は濱の眞砂を何とやら、で小盜は期限され大盜は容易に尻尾を出さぬとかいふ所か知れぬ

三和株式現物店 京城府明治町一丁目

二十日午後一時入電

銘柄	値段
鮮銀新	[illegible]
朝鐵新	[illegible]
京取新	[illegible]
金剛新	[illegible]
京電	[illegible]
西鮮新	[illegible]
東拓新	[illegible]
朝製新	[illegible]
朝鮮鐵業	[illegible]
西鮮船渠	[illegible]
川崎造船	[illegible]
浦賀二	[illegible]
日鐵	[illegible]
鐘紡	[illegible]
パルプ	[illegible]
東電	[illegible]
大同電	[illegible]
日紡新	[illegible]
二帝人	[illegible]
昭和絹人	[illegible]
東洋人	[illegible]
帝國新	[illegible]
日鐵新	[illegible]
日產新	[illegible]
北樺炭	[illegible]
北炭新	[illegible]
日石新	[illegible]
鋼管	[illegible]
國產工	[illegible]
大島鋼	[illegible]
エタ新	[illegible]
デゼル	[illegible]
後藤新	[illegible]
日窒新	[illegible]
秋木新	[illegible]

電話本局(2) 6215 6217 6229 6243 3922

日本曹達が パルプ硫安進出

人絹、ソアイバー、エンヂン、石油、自動車、石炭液化等々文字通り三面六臂の擴張振りを示してゐる日本曹達が今度はパルプ製造會社を設立せんとしてゐる纖維原料の逼迫しくなつて以來特に滿洲パルプ工業に一定の限度が見え出した昨今內地材を原料とするパルプ會社が續出すべき運命にあり既に大川系に於ても着々準備を進めてゐるが日曹も南九州に杉材を原料とするパルプ工業に着手せんと擴ねてより計畫し今年正月頃熊本營林局宮有林拂下の申請を出してゐるが近く期を見てその具體的計畫を發表するに至るものと見られてゐる同社は右の計畫を未だ極祕に附してゐるが、日本人絹新設の工場所在地たる八代附近に年產約三萬噸の工場を建設する目的を以て資本金五百萬圓程度の別會社を創立可能なる限り人絹用パルプの生產を行ふものと見られる然るに右の計畫に對しては農林省においても獨自のパルプ工業振興策を有することゝて、之との振り合ひ上これが認可までには前途相當の迂餘曲折を免れないものと見られる當社は更に最近確安製造特許權（ウーデー法）を獲得したので愈よ具體的生產へ乘出すものと見られるに至つたが之に對し小長谷常務はかゝる計畫なしと打消して居りウーデー法の東洋に於る獨占權を有する滿洲化學當局にもいま獨占權等の分讓交涉を受理せずとなしてゐるから計畫が果して傳ふるの如く具體化せるや否やに就ては疑問の餘地あるも當社の積極主義に想到せば早晚實現するものとみられる工場敷地は磐城小名濱に內定してゐたが東北興業も同縣下で硫安製造を行ふ計畫があるので之と隣接する事になり同地には實現不可能とも云はれてゐるが既に十萬坪の敷地を購入したと傳へられてゐる

大 京城明治町 大原現物店 代表電話四五一一一

○今日ノ動キ 午後二時調

銘柄	値段	
石川島造船	[illegible]	[illegible]
同新	[illegible]	[illegible]
日本電工	[illegible]	[illegible]
同新	[illegible]	[illegible]
日本曹達	[illegible]	[illegible]
同新	[illegible]	[illegible]
秋田木材	[illegible]	[illegible]
同新	[illegible]	[illegible]
朝鮮紡績	[illegible]	[illegible]
淺野小倉新	[illegible]	[illegible]
新興人絹	[illegible]	[illegible]
亞麻紡	[illegible]	[illegible]
片倉製糸	[illegible]	[illegible]
日本デイゼル	[illegible]	[illegible]
第二デイゼル	[illegible]	[illegible]
東京瓦斯工	[illegible]	[illegible]
同新	[illegible]	[illegible]

金融樂觀 國債反騰す

【東京電話同盟】不活潑商狀であつた市場も政府資金の支拂超へとなつた爲め銀行方面の年末金融悲觀の要なしとの人氣擡頭したゝめ買ひ分安心氣分現れ四分利第三五分利は五錢乃至十錢方反騰し佛貨も小締り甲五分のみは賣方の手仕舞に十圓方反騰を見せた▲甲五分半共に十圓方反騰し落付き

大阪國債市況

▲甲五分利一〇〇、一五▲乙五分一〇〇、一五▲四分半一〇〇、八五▲四分一〇〇、七〇▲佛貨一〇〇、九五▲米貨六分半一〇〇、二〇

實物前場

大同產業六圓八全羅鐵業新一〇圓五日本曹達八〇圓丁同新三〇圓五朝鮮製鍊二五圓二石川島九五圓五日本電工八三圓三和木材（配利落）一三四圓丁東亞土木一四圓八東京人絹五六圓五（出來高二四〇）

期米 小競合に不味

前場 今朝は阪地の手堅き商狀を出直りと見る賣物を呼び當八圓三十五錢中七圓八十一錢先七圓五十九錢と前日の止値より九錢高に寄付いたが吹値は買氣潑はずあとは連削五六七錢所に持合ひ五五錢と相變らぬ閑散に前場を終つた

後場 前場の不味に大引した後場は當八圓三〇錢中七圓七七錢先は七圓五三錢と二丁安に寄付阪地安を入れて二〇錢と氣崩れた

賣りに傾く

當市場に於ける仕手關係を見ると三期共有力なる仕手は餘りなく只中限に天居から纏つた賣玉のあるのは正米を先賣りせる關係、採算的に買ふて居るものであつて當限や先限については小口筋の取組がある而して人氣關係も別段片寄つてなく先賣方向と云ふ狀態であるが阪地にたいては三期共荷付は地方筋が好く買進み人氣は著しく賣りに偏して居る傾きがある所へ正米との採算は定期方がまだ割安は大いて居るなど今後の成行きは注目されて居る狀態である

正米割高持續

現在仁川では期正米共各地に比較すると一番割高であるが之れは本年の作得米に對し丸仁管內が一番の不作であつた事に依るは云ふまでもなく木浦群山釜山方面とは一石の玄米に對し籾五百五十斤なら充分と云ふ事であるに反し丸仁管內では三百八九十斤から甚しきは四百斤以上を要するので勢ひ玄米は割高を維持せざるを得ない情勢となつて居るらしく其所へ農家は不作を一層に悲觀すると云ふ事になつてゐるので今後に於いて丸仁米の割高は容易に改らないと見る向が多い狀態である

玄米賣物なし

一時正米より一圓近くも割安を割いて居た當限もこの頃は反對に正米が安くなつたのと定期は反對に引締るのみか所から著しく鞘を落させるのみか今月二十五日渡しの先約値段と併算すれば順鞘に復した事になるも何分產地の賣物が捗々しくないので賣方の主が買米化するかは未だ疑問とされてゐるのみか今の所では未だ賣方は渡米を用意せる者は一人もないのと玄米の賣物は一月半ば過ぎ六七萬石もそれが移出商へ先約物の手當米として買附けられると云ふ狀態であるが動もすると當限は賣方が渡米調達難に陷るのでないかと見る向も尠なくない有樣である

米界六感

相場は又ぞろ〳〵と頭を持ち上げ賣方が期待せる月末安はどうやら邊に書いた所見たいな事になりそうである▲最も當限が納會するまでには未だ相當日があるので正期の鞘は甚しく接近して來た然し賣方はこの過程相場が吹いて割が出ぬ事にならぬとも限らぬが然し新穀の出盛期で然かも內地は近年稀に見る豐作でありながら相場がこんなに強硬を維持する事は現狀に於いても檢討すべき所もある▲要があると思ふ▲強く內地共に第二回豫想高から見ると明年の端境期狀態は強硬すべき事が寸毫もない事をハッキリせるのれは今は新穀の消化地としてこんな所に下げ遡るべきものでないてある▲然るに相場は誰がなんとも知れず強硬を維持し米穀物は一般の豫想を裏切つて產地が安く賣應しないのは何ぜするに仲勢が內國の情勢から安くなればになつてゐるのかも分らない▲若しそれが事實だとすると政府の自治管理案なんか假令自動しなくとも本年の米は農家の賣惜みに依り米價を牽制し得る事にならぬとも限らぬ▲何うしても諸物價がグン／＼高くなる事や國際關係が益々複雜化して來る事を思ふと米界の前途に洋々たる事が窺はれると同時に新米季節など云ふ因襲的觀念を持つ事は一考すべきである

仁川穀物出入（十九日）

輸着玄米三、六八二叺白米九九二四叺大豆三、一七二叺籾一五、六一五石小麥一、〇〇〇叺▲移出玄米三、〇四〇叺白米二、五三三七叺二八、〇三四袋大豆二三、八二四叺

大阪市中在庫米

▲內地玄米八五四、一六八二白米五九七二七八六▲朝鮮玄米一八、三三二〇白米一四二五▲臺灣玄米一八五〇四白米

丸仁米移出減

十一月上旬から中旬にかけ仁川港から移出した米の數量を見ると玄米が四萬八百七十四石白米が七萬一千九百二十六石で之れを前年同期に比較すると玄米が一萬二千八百十七石白米が一萬七千三百六十八石の減少となつて居る而してこれが原因を調査して見ると昨年よりも本年は稻の刈入れが著しく遲れたことがその主因であるも一面には丸仁管內が不作のため農家が賣り惜む傾向があるのと籾の品質が昨年に比べると非常に惡く玄米に調製すると步止りの好くない事から各地に比し割高を呈し賣行不振は丸仁米の宿命のみではない事もその一因と見られてゐる從つて今後に於ても丸仁米は割高を維持し移出米高は尙減少を見るのではないかと觀測されてゐる

朝取證券取引員 古野義行商店 京城黃金町二

南鮮移出活況

目下仁川に於ける玄白米の賣れ具合を見るに何れも各地に比し割高のため內地筋は買附を見送り只白米丈けは個人マークの品が賣需筋の希望に依り取引されて居るに過ぎないのみか今朝大阪から東商店に達した入電に依ると木浦は一石の玄米に對し籾五百五十斤なら十分で銀三等大阪着の二十九圓四十錢に取引が行はれて仁川は割高と云ふ事であつた尙其外群山に於いても產地は好く賣出して來るのと

仁川期米本主

	賣	買	中	賣	買	先	賣	買
[illegible]	[illegible]	[illegible]	[illegible]	[illegible]	[illegible]	[illegible]	[illegible]	[illegible]

各地正米市況

（丸七仲立組合出來値）

銘柄	一等	二等	三等
仁川米	三等	四等	五等
多摩	[illegible]	[illegible]	[illegible]
坊主	[illegible]	[illegible]	[illegible]
良都	[illegible]	[illegible]	[illegible]
穀羽	[illegible]	[illegible]	[illegible]
玄米	[illegible]	[illegible]	[illegible]
檢査	[illegible]	[illegible]	[illegible]
白米丸仁一等	[illegible]	[illegible]	[illegible]
玄米先約三等建	[illegible]	[illegible]	[illegible]
京城	[illegible]	[illegible]	[illegible]
大邱	[illegible]	[illegible]	[illegible]
釜山	[illegible]	[illegible]	[illegible]
群山	[illegible]	[illegible]	[illegible]
木浦	[illegible]	[illegible]	[illegible]
鎭南浦	[illegible]	[illegible]	[illegible]
新義州	[illegible]	[illegible]	[illegible]
咸興	[illegible]	[illegible]	[illegible]
水原	[illegible]	[illegible]	[illegible]

朝鮮郵船 船出帆 △印ハ郵便船ヲ示ス

◎北鮮新潟直航 長白山丸 (定員特等四名一等二二名) 雄基四日 羅津五日 清津五日 新潟六日 城津五日 元山三日 新潟四日 …
北鮮橫濱直行 東京、大阪、神戶 コース
北鮮東京行 … 西鮮東京行 … 北鮮大阪行 … 西鮮大阪行 … 南部線 … 北部線 … 上海行 … 仁川上海行 …
[illegible]

京城府南大門通リ五ノ一 朝鮮郵船株式會社 代表電話本局(2)四一九五番
釜山支店 大橋 代表電話長四〇一二三番
元山支店 海岸 代表電話長一二三番
仁川出張所 港 北鮮出張所 清津府北星町 電話長三五一番
京城代理店 安東縣代理店 鎭南浦代理店 仁川代理店 群山代理店 木浦代理店 釜山代理店 元山代理店 城津代理店 清津代理店 雄基代理店

大阪商船 仁川出帆
◇阪神行 十一月廿一日 泰仁丸 群山鎭南浦止
十一月廿二日 第二福井丸 群山出帆港
十一月廿五日 昭天丸 群山寄港
十一月廿六日 第十大運丸 群山寄港
◇名古屋、京濱行 十一月卅日 大明丸
◇鎭南浦、安東行 十二月三日 隅田丸 鎭南浦止
內外各港行接續通シ貨物取扱致候 大阪商船株式會社仁川代理店
株式會社 慶田組 電話 四二一番（出荷） 二九八番（入荷） 七四一番（宿直） 二七〇八番（現場）

京城日報
朝夕刊共十四頁
朝刊
編輯兼發行人石川三之介　印刷人小島吉治
發行所　京城府太平通一丁目　合資會社京城日報社

寄贈 11.11.2? 帝國圖書館

契約高　二十億五千餘萬圓

日本生命は近來いよ〳〵劃期的躍進を續けて居ります。本年々初以來十ヶ月間の新契約高は既に三億九千餘萬圓の巨額に上り十月末保有契約高は二十億五千六百餘萬圓に達しました。

總資産　四億一千餘萬圓

日本生命の資産内容は益々優秀堅實であります。且つ評價を嚴正にして多分の含みを有して居りますから、社業の基礎は盤石の如く强固であります。收支の狀況も亦頗る順調、眞に「安心して加入の出來る會社」であります。

絶好の投資物件として、日本生命の二十年拂込保險を御利用下さい。

特色

一、保險料の拂込は二十年で打切ります。
一、五年目から配當が保險料から差引かれますので正味拂込金は甚だ低廉です。
一、保險料拂込濟後引續き毎年現金で配當（保險金増額の方法もあり）が支拂はれますから投資として頗る妙味があります。
一、保險料立替拂の規定を利用すれば掛捨ての心配が殆どありません。

日本生命

大阪・今橋

（營業案内贈呈）

愉しい家庭には明るい清純な讀物を

チッケンス物語全集

チッケンス賛　今井邦子

チッケンスはいつも虐げられた人や貧しい人に味方しました。闇黒なる人々に教へた十九世紀の偉大な作家の一人であります。彼は常に勤勞階級に暖い手を伸べました。チッケンスの繰り擴げる繪卷物は、さういふ社會を背景として無垢な純情な、現今の流行語でいへばヒュメインな魂が、惡徳や罪惡と闘つて之を克服して行く狀態を描いたものであります。

チッケンスの小説の中に出入する何十人かの人物の悉くは、私共の日常生活に見る人々であつて、純情の少女あり、可憐の孤兒あり、誠實の青年あり、是等は皆私共が親しく手を握れる人であり、空想的、誇大妄想的な英雄などは少しも出て來ない。業つくばりや、惡黨や詐欺師も出て來ますが、惡逆眼を蔽ふが如き人は存在しない。チッケンスの小説が英國の家庭に無限大の讀者をかち得たのも右の理由によるのでせう。外國の未知なる物語を讀むことは、同時に未知なる新しい魂に觸れることであり、且又人生の新しい見方を學ぶことであります。このチッケンス物語全集が、難澁なる外國文脈をほぐして正しい日本語に移しかへた許りでなく、内容をすつかり日本化して、我が秋の爐邊に一家集つて讀むにふさはしい、興味深い物語に結晶させてゐる事は誠に驚嘆にたへません。各小學校や御家庭で、安心して朗讀出來る書物として大評判です。

チッケンスの作品は、正邪を明らかにし、社會の缺點を諷刺したので、當時の英國に於ける種々なる社會的施設に大改善を促した。謂つてみれば、これは社會正義のために書かれた小説であり、同時に朗らかな人生の案内書でもあります。

第一回配本　漂泊の孤兒

（繊細な美少年で、その上眼の名譽の爲めには敢然と闘ふ勇氣とへも持ち合はせてゐる哀れなる孤兒物語の多難な一生涯こそ、心から泣ける人生であります。面白い。同時に面白い。大衆小説でもあり、社會正義の小説であり、懐かしい人間愛の讃歌を讃えた詩でもあるので す。）

堂々全十巻の内容
装幀……小柴錦侍
口繪・挿繪・カウア……宮本三郎
目の覺めるやうな美しい本
然かも定價は各一圓二十錢
申込金五十錢、送料は市内六錢、地方十四錢です。
第一巻 漂泊の孤兒
第二巻 北の女
第三巻 少年の鶴
第四巻 二都物語
第五巻 骨董店の
第六巻 貧家の
第七巻 盲人物語
第八巻 炉邊の蟋蟀
第九巻 子供物語
第十巻 兄弟姉妹

此處に皆様方が安心して讀める全集がある!!

東京丸ビル　中央公論社　振替東京三四

最寄書店の店頭で一度は必ず手に取つて御覧下さい。

白熱的大歡迎
強切れ續出
忽ち二十版

Bosch

一八八六年――一九三六年
毅然として斯界をリードするボッシュは五十年來の開拓者なり

優秀なるエンヂンは總て優秀なるボッシュ製品を装備す

ボッシュ

日本及滿洲總代理店　イリス商會
東京・神戸・名古屋・福岡
台北・京城・大連・奉天

日本一手販賣店・柳生商店

内科小兒科　山田醫院
特ニ呼吸病・胃腸病
レントゲン科・紫外線
京城本町二丁目四五
電本二八八〇番

香料　香水原液
着色料　染料
淸涼飲料水用　化粧品製造用
佛國ローチャ香料會社代理店
獨乙カセラ染料會社特約店
東華洋行
京城府明治町九七
電本2三八三

いかにも早い！頭痛ならノーシンのみ給へ、キキメが早いんだ

神戸海上火災
資本金　壹千五百萬圓
諸積立金　九百七拾餘萬圓
火災　海上　運送　傷害　自動車　盗難　信用　保險
京城府本町一ノ一（旭ビル）

信用第一
おみやげ第一
池田の菓
池田の甘栗
京城驛前

殖産積金　貯蓄預金
殖産貸付　及證貸付
朝鮮貯蓄銀行
京城府南大門通二丁目

商業及法人登記公告

株式會社朝鮮殖産銀行○第三七拾五回社債一、社債ノ總額金壹千萬圓一、各社債ノ金額五拾圓……
[illegible]

京城地方法院原州支廳

若返り美養素

KK―2

たゞ肌の表面だけ淸掃するのでなくクラブカテイ洗粉は生地深く獨特な科學的な若返り美容効果を與へる美養素です。從つていくら回數多くお用ひになつても決して肌アレのすることなく却つて一層血色をよくし肌理は自ら整つてくるまさに劃期的な洗粉と大好評です

誇るべき此の特長！
❶クラブカテイ洗粉には絶對に刺戟性な、有害な皮膚の原料こそして申し分なく、お子達の柔肌でさへアレません。
❷軟水は勿論のこと硬水でもよく淸掃、美養素としての用を發揮いたします。
❸アルカリ性なく純粹原料の効果によつて洗ひに用ひますと普通洗料以上に効果的だと、ご常用者が激増いたしました。
❹袋に入つてゐますから大變使用に便利で使後まで何回もご使用出來て經濟的です。
❺ご使用後も優雅な芳香は永くお肌に薫り、その爽快感はクラブカテイ洗粉獨特のものです。

クラブカテイ洗粉

誠心誠意を以て欲せば 陸相も出席を應諾 廣田首相は愁眉を開く

懇談會開催の見込つく

【東京電話】陸相出席問題に關する近衞富田兩院議長の斡旋工作と、これに對する政府側の意見を藤沼書記官長より傳へられた寺内陸軍大臣は、書記官長と會見後寺内陸相に政府の意見を傳へ、軍部側も政府對政黨間の紛爭經緯と政府の苦衷の存する所を諒とし

政黨側が誠心誠意を以て懇談を欲するならば陸相もこれに應諾し得る、懇談會は議院制度調査會とは全く別個のものとし、陸相の言明に疑ひあるもののみを懇談することに

との諒解の下に懇談會に出席を承諾す意向を示した、よつて藤沼書記官長はこの結果を齎して同日午後二時富田議長を訪問、政黨側に對する斡旋方を重ねて懇請した、かくて陸相出席の懇談會は近く開催し得る見込がつくに至り、廣田首相も愁眉を開いてゐるが、政黨の態度に對する軍部内の空氣は極めて硬化してをり、又軍部の議會制度刷新要求に對する政黨側の不滿は深刻なるものがあるので懇談會開催によつてどの程度に兩者間の空氣を緩和し紛爭を防ぎ得るかは頗る注目されてゐる

上は廣田首相 下は寺内陸相

懇談會は廿四、五日 富田議長、藤沼翰長と兩黨代表が昨日會見

【東京電話】議院制度問題に關する富田議長、藤沼書記官長、櫻内民政黨幹事長、安藤政友會幹事長の會見は二十日午後三時半より議長官舍において行はれた、席上先づ藤沼書記官長より政府の意向として

一、議院制度調査會において富田首相より前回の經過を明かにすること

一、非公式懇談會には政民兩黨の調査委員を出席せしめて開催すること

一、時は會期により兩院に諮問せざる他の委員の參加をも拒ばぬこと

一、懇談會席上においては陸相より一々質問に答へ、事柄が政黨の本義に關する重大問題であるから質疑應答の時間は充分とること

一、その順序並に日取等は書記官長一任のこと

の數項を提議說明し諒解を求め、これに對し櫻内民政、安藤政友兩幹事長は黨の要望と合致するとて四時散會を表明したが、安藤政友會幹事長は「政友會ではさきに懇談會を開く前において懇談を開くべしと希望して居るので、懇談會後に調査會を開くことについては一應黨の意向を聞いた上でなければ即答しかねる」と留保し同四時會見を終り兩幹事長は首相にこの結果を報告した、たゞ、懇談會の日取りは政友會より正式回答を待つて決定する筈であるが、大體二十四、五日頃となる模様である

信ずる所を說明 閣議散會後 寺内陸相は語る

【東京電話】寺内陸相は臨時閣議散會後官邸において懇談會に出席する意思あることを明かにし左の如く語つた

調査會には全く出席する意思はないが、陸軍の意見を聞きたいと希望するものがあり、政府もそのために席を設けて說明を希望するなれば出席することは既に表明してある通りで自分の心境は全く變りはない、政黨其他と軍部と對立することは全く避くべきことであつて、お互ひに事態を惡化させるやうな言動は避けねばならぬ、自分はあくまで陸軍の信ずる所を說明する、政黨と理論鬪爭をする意思は毛頭ない、先に閣議において表明したる項目を原則とするもので現在の軍部について議論を試みる考へは目下のところない

藤沼書記官長 梅津次官訪問

【東京電話】藤沼書記官長は廿日午後八時陸軍省に梅津次官を訪問し懇談會出席の有無につき重ねて質すところあり之に對し梅津次官は過日來新聞に報道されてゐる政黨の態度が軍部の一部を刺戟硬化せしめたことは遺憾である、陸相は最初より調査會に出席の意思はない、席を改めるといふ場合においても出席の意思は持つてゐないと考へられるが、話の様子は大臣に報告し改めて閣議席上で陸相自身より何分の話があると思ふ旨を答へ會見約二十分にして書記官長は辭去した

政民ともに懇談會出席

【東京電話】民政黨の櫻内幹事長、頼母木總務は廿日午後四時半本部に添田、山崎、工藤の四議院制度調査委員の參集を求め議長官舍における富田議長、藤沼書記官長との會見顛末を報告の上、民政黨側の希望が全部容れられたので本日政府の申出に對しては異議なく承認したので、これに對し委員一同もこれを諒承し近く開催さるべき懇談會には舉つて出席し隔意なき懇談を交へるに一致した

【東京電話】懇談會問題に關する政府の回答に接した安藤政友會幹事長は議長官舍の協議後直ちに在京の中島、松野兩總務を本部に招き協議をとげたが、懇談會に對する政府の態度を容認し委員を出席せしめることに態度を決定、鈴木總裁の承認を求めて午後六時この旨富田議長を通して政府に回答した

百武侍從長親任式

【東京電話】鈴木侍從長の辭任に伴ひ百武大將の親任式は廿日午後一時宮中鳳凰間において松平宮相侍立の上行はせられ、天皇陛下には百武大將に對し親任の辭令を賜ひ宮相より辭令を授けられた

海軍大將正三位勳一等功四級 百武三郎

任侍從長

依願免本官 侍從長 鈴木貫太郎

後年度の財政計畫 見透しつく 豫算閣議で說明

【東京電話】馬場藏相は明年度豫算編成に當り特に後年度における國防計畫と、歲入缺陷における公債發行額、增稅、歲入等について歲入歲出の兩者を睨み合せ今後少くとも五年乃至七年位に亙る財政上の見透しを立て以て國防と財政との調和を圖らんと企圖してゐるが、既に大藏省事務當局の後年度財政計畫に關する調査により一通り見透しがついたので、近く開かれる豫算閣議の席上において明年度豫算大藏省案の提出に關聯して、後年度財政計畫の輪廓を說明し軍部兩相を始め各閣僚の諒解を求めることになつた

審議方針を決定 きのふの五相會議

【東京電話】地方制度改革に關する第三次五相會議は廿日午後二時から内相官邸に廣田首相、潮、林、小川、永田、島田の五閣僚出席今後の審議方針につき

一、議會制度改革に關しては議院制度調査會と併行して相互連絡調和を待ちつゝ審議を進めること

一、地方制度もこれと併行して臨時審議を行ふこと

の二方針を決定先づ議會制度に關しては

一、審議の資料は從來衆議院に提案されたる各種の議會制度改革に關する法律案並に決議等を一應研究すること

一、研究の範圍は當面の問題になつてゐる具體的問題に限らず、全院委員會制度等の各種制度についても審議すること、但し各閣僚も材料を持寄ること

一、五相會議において成案を得たものはこれを議院制度調査會に提示し、又調査會において結論を得たものは五相會議においても審議し相互に緊密な連絡をはかること

等の審議方針を決定、ついで地方制度改革問題の自由討議に入り、潮内相より先づ地方長官の答申を求めた地方行政改革に關する意見要綱を提示し、島田農相より農林行政の立場より地方行政機構改革に關する意見を述べ、又小川商相は産業行政の立場から見れば現在の府縣の分野は餘りに細かく地方實情にそはぬ憾みがある、よつてこの際、道府縣の上に綜合機關として州又は道制等を設置し、府縣と市町村部落との間に中間機關を設置、更に進んで府縣の配合をも考慮しては如何等の意見を披瀝し種々意見の交換を行つたが、何等結論を得るに至らず結局地方制度改革を目標として

一、各地方の産業上その他特殊性の發達の進展に順應するやう改革の實現をはかるため、現行地方行政制度の劃一制を打破し、現在の各行政各系統間における對立の弊害を除去し綜合的地方制度の確立を期すること

等を申合せ、次回は來る二十七日午後二時より内相官邸に開いて右申合せに從ひ具體的審議を進めることとして同四時十五分散會した

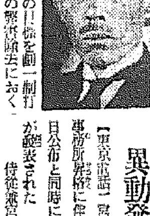

潮内相

地方行政上に於ける 劃一制を打破 分科對立の弊を除く 五相會議の收穫

【東京電話】地方制度改善に關しては二十日の五相會議で緊急を要する改革案として地方の特殊情勢の發達を助長せしめるため現行の地方行政上における劃一主義を打破するとともに分科對立の弊害を除去調整し、綜合統制をはかると決し具體案の樹立を急ぐことゝなつたが、内務當局で考究して居る具體方策は大要左の如くである

▲地方行政の劃一制打破

一、六大都市等の重要都市に對し特別市制を制定する問題

一、地方廳における總務、經濟、警察、學校等の四部制による劃一制を打破する問題

一、産業經濟交通教育等の地方行政上同一系統に屬する數府縣を以て一ブロックを結成して特殊行政の伸張をはかる問題

一、分科對立の弊害を匡正し

イ、各種産業團體の統制綜合機關を樹立する案

ロ、市町村等の自治團體區域内における産業團體並に統制綜合し、市町村等公共團體と各種産業團體の調整に關する問題

一、市町村區域内における部落の綜合統制に關する問題

地方制度改革の目標を劃一制打破及分科對立の弊害除去におく

日支交渉 最後的段階に近きつゝあり 閣議で外相が說明

【東京電話】有田外相は二十日の臨時閣議席上綏遠問題並に日支交渉の經過につき左の如き說明を試みた

日支交渉　は去る十日の第七次川越張群會談以來そのまゝとなつてゐるが、近く更に第八次會談が行はれることになつてゐる、支那側は防共、北支等重要點につき相當我が眞意を諒解し或る程度我が主張に接近して來た傾向があり一概に悲觀し去るは早過ぎる、我が方はあくまで當初の根本方針を徹底する考へである、綏遠問題の發生を目して支那側は日本側の使嗾によるものとの見解から日支交渉の打切りの說さへ現はれ全國的

排日化を　唱へ、事實又その運動は侮るべからざるものがある、國民政府が如何にこの動きを日支交渉の上に利用するであるか不明であるが、十八日蔣介石氏と打合せて南京に歸來した高宗武亞洲司長は、蔣介石氏の意向を體したものと察せられるから近く行はれる川越張群第八次會談で支那側の眞意が判明しよう、何れにしても交渉は最後的段階に近づきつゝある

鮮滿土木協會の兩氏會談

滿洲國において一ヶ年一億圓以上の土木事業を續けてゐる鮮滿土木界の重鎭である滿洲土木建築業協會理事谷山次郎氏は廿日本府を訪ひ、大竹内務局長、栂生地方課長と面會明年度から鮮滿國境地方で勤務員の勞働賃銀に就いて意見の交換を行ひ、さらに朝鮮ホテルで今度新しく生れた朝鮮土木協會の伊達會長と會談を行つたが、土木建築業の飛躍時代にある鮮滿兩地の代表的の會見は各方面から注視されてゐる

青島及び天津の紡績職工も動搖

【青島二十日同盟】二十日午前十時半市街西の鐘淵紡績職工は工場を閉鎖した、上海紡績青島工場職工も動搖し始め警戒中である

【天津二十日同盟】上海に端を發した紡績罷業は天津邦人紡績にも波及し、公大（鐘紡系）第六、第七兩工場においては二十日朝來共産分子の煽動で職工動搖し、工場内外にアヂ宣傳ビラが撒布された、又裕豐紡（東洋紡）も形勢不穩である

冀東政府へ 南總督祝電

北支の親日政權冀東防共自治政府は來る二十五日を以て成立一周年を迎へ當日通州に於て盛大な記念式典を舉行する筈で、この慶典には祝電を以て祝意を表することとなつた

殷汝耕氏から進々南總督に對し鄭重なる招待狀が送られて來たが勿論招きに應ずる譯には行かぬが、その誠意に深く感謝し當日の記念式

川越蔣兩氏の會談 近く行はれん

【上海二十日發同盟特派員發】支那側の報道によれば蔣介石氏は大體綏遠に於ける軍事對策を終り、來週南京に歸還することに定つたが、蔣氏は日支交渉の癥結はこれ以上兩國の難となつた實情に鑑み、その結果を如何にするかを考慮中と云はれてゐるが、近く川越大使と第八次會見をなし、最後的重要協議を遂げるものと見られてゐる

ことに定つたのは今日の會議の收穫だつた、これからはいよいよ具體的問題について檢討を進めることにならう、分科對立の整理は府縣を始め市町村會役場經

濟團體等徒らに猶豫して居る實例が多いので、綜合的の自治機構を作りたいと思つてゐる

國防費の分擔金 張國務總理發表

【新京二十日同盟】張國務總理は二十日談話の形式で國防費分擔金を左の如く發表した

日滿不可分關係に基く國防分擔金の醵出は康德四年度に決定總額一、九五〇萬圓として豫算に編成することに決定した

◇―定例閣議

【東京電話】二十日の定例閣議は午前十時三十分より首相官邸に開會、廣田首相以下各閣僚出席（永野海相缺席）まづ有田外相より日支交渉その後の經過及び支那側の情勢並に綏遠問題の概況について凡そ二十分間に亙り重要報告をなし正午散會した

◇閣議決定事項

一、朝鮮總督府林業試驗場官制中改正の件

一、朝鮮總督府水産試驗場官制中改正の件

朝鮮總督府關係官制 改正の内容 きのふの閣議で決定

【東京電話】二十日の閣議において朝鮮總督府關係官制の一部が左の如く改正された

一、林業試驗場官制中改正

新たに漆、タンニン、樹脂、樹實の利用並に品種改良增殖、林産製品の利用に關する調査試驗を開始するため技師一、技手一を增員す

一、水産試驗場官制中改正

北鮮における水産品試驗調査のため清津に北鮮出張所を設け技師一、技手二を增員

繰入金增加で 本府當局は苦慮

外地一般會計繰入金問題に就いては外地側としては千二百萬圓の繰入れをなす立場となつてゐる模様となつたが、これが削當を行ふ場合、昨年同様の削當率と見ても、朝鮮は大體五百萬圓の負擔を餘儀なくされ、これが決定も日時の問題となつたが目下東上中の大野政務總監、林財務局長の苦心してゐる點は本年の繰入金は百九十萬圓であつたので來年度五百萬圓を繰入れるとすれば實に三百十萬圓の增加を示すこととなり朝鮮としては治水、治山對策をはじめとして各種新規事業が山積してゐるので豫算編成上に多大の影響を來す點で成行は注目されてゐる

宮内省人事異動發表

【東京電話】宮内省大膳寮、京都事務所等に伴ふ官制改正は二十日公布と同時に左の如き人事異動が發表された

皇后宮事務官 鹽田長敬

任大膳頭（二等）

宮内事務官兼宮内省林野局事務官 鈴木重孝

危篤官

陞敍高等官一等 宮内事務官 奈川久通

宮内省京都事務所長を命ず

同所庶務課長兼工務課長事務取扱を命ず

侍從兼式部官皇后宮事務官 小出英經

任皇后宮事務官兼侍從、宮内事務官、東宮侍從官（五等）

侍從 入江相政

兼任宮内事務官、皇后宮事務官（六等）

侍從職勤務を命ず

任侍從（七等） 從五位 徳川義寛

北平學生が綏遠軍援助を續行

【北平廿日同盟】北平學生の綏遠軍援助街頭義捐運動に對して北平市政府は命令を發して之を禁止したが學生側では當局の命令に抵觸せぬ範圍に於て依然之を續行することに決定、根強く援助を續行することゝなつた

蒙古軍のゲリラ戰に 綏遠軍は惱む

【天津二十日同盟】蒙古軍の猛進撃により綏遠軍の前線はもろくも敗退し興和、平地泉の西側陣地兵舍は十八日以來續々綏遠軍が撤退を開始、平地泉は目下二個中隊が殘留し守備に任じて居る、一方綏遠西部五原にあつた王靖國軍は包頭に撤退しつゝあり、綏遠軍は歸綏を中心とする中央部に兵力集中をはかり、この方面の堅固な防禦により反擊の態度をとるに至つたが、蒙古軍遊擊部隊の活躍は頗る物凄く挺身部隊は遠く後方陣地に出沒、ゲリラ戰により綏遠軍を惱まし、十九日午後の如き平地泉包頭間の鐵道沿線に進出する等猛烈振りを發揮して居り、綏遠軍が中央集結の作戰に出た主要原因はこの奇襲法を恐れたためであると見られてゐる

羅津府最初の 榮ある府議

新興羅津に府制が布かれて最初の府會議員選擧（定員廿四名）は廿日午前九時から羅津府廳で執行、總投票數六八六票（内地人五二六票、鮮人一六〇票）の内有効投票は六七九票で、同日午後六時開票の結果左の廿四名が當選した

當選者

三八票	山本八十七
同票	前田直一
三七票	豐住又藏
同票	齋藤留男
三一票	齋藤長治
二八票	柳瀨馨
二七票	大西英匡
二五票	姜東明
同票	申鉉奉
二四票	中村光矩
同票	申學澈
二三票	山田庄吉
同票	中西萬一郎
同票	金琪宅
二二票	小山太郎
二一票	三上聰
二〇票	辛鋼昇
一九票	原地一政
一八票	中野榮吉
同票	朴小出
一七票	中山郁之丞
同票	森重康
同票	金太成
一六票	吉原豐吉
次點	金斗衡

緬羊增殖 施設費 復活承認されん

【東京支社電話】明年度豫算編成に當つて、拓務省では南綿北羊政策の名によつて喧傳されてゐる朝鮮農業政策の大轉換たる棉花羊毛增殖計畫費五百二十萬圓を極力主張し、之が全額復活要求につき大藏省主計局と折衝を行つてゐるが、本費目については陸軍方面に於ても支持を與へ、農林省の緬羊三百萬頭の飼育を爲すことは重要國策であると稱してゐるから、大藏省側に於てもこの點を特に考慮し、各種復活要求中第一次的に査定を行ふものと見られ、拓務省側の要求する限り結局、復活を承認されるものと樂觀してゐるものゝ如くである

眞珠灣の浮ドック入札 廿五日に執行

【ワシントン十九日同盟】アメリカ海軍省ではホノルル眞珠灣に備へ付くべき浮ドック建設入札を來る二十五日執行すべく近くその要項を發表する豫定である、このドックは全部鋼製の甲板を備へ全長千十六呎、幅百十呎、高さ七十五呎で十ノットの速度で航行し得ることになつてゐる、建設價格は千五百萬弗見當と言はれてゐる

――人――

◇佐方文次郎氏（東拓理事）十九日東上

夕刊後の市況

◇……大阪期米後場引

大新	七一、三〇	不變
新鐘	一八〇、〇〇	一〇安
日産	八三、五〇	不變
新東	一四一、〇〇	三〇安

◇……横濱生糸後場引　當九二〇、〇〇　先八九五、〇〇

◇……滿洲大豆後場引　當―　先―

實物後場　大同電業六圓八〇、ドレッヂ鐵二八圓八〇、日産六圓二五、東海電十五圓、昭和人絹三四圓八〇、證券金融一四圓、東洋製糸二圓九〇、鐘紡一四四圓、三菱一〇圓二〇、新東一四一圓

東西南北

ヒトラーなしでは夜も日も明けぬと言ふのがドイツ國の現狀だが、シュッツガルトの町に堂々たる店舖を構へたルードウィッヒ・ショップといふパン屋さん▲過般ニュルンベルグ黨大會で、ヒトラー總統が大會の開會をやつてゐる最中、ついうつかりしてラヂオのスイッチを切つたまゝにしてゐた所、これが何處からともなく秘密警察ゲシュタポの耳に入り、忽ち御用と言ふことになつた▲ショップ君は別に惡氣でやつたことではないので陳謝これ努めたが、結局營業停止を命ぜられた上、一々つまらぬ事まで數へ上げて起訴材料をデッチ上げ『反逆罪』の廉でナチス裁判所に起訴されてしまつた

釋瓢齋著 聲前句後
增刷六千部 本日發賣
待望の瓢齋翁決定版生る 天下に送る世に無双の寸鐵字!!
大聲子瓢齋翁のものせし臨終が來た本書は記者生活の大半を賭したその題筆「天聲人語」の集である停年期到來の滿期引退が生んだ記念集『聲前句後』は壽禪居士の最後の書である讀め。
近藤浩一路畫伯裝畫
四六判四五〇頁 背革コットン装幀 定價壹圓九〇 〒・一四
非何人も即刻御一讀あれ!!
目錄 京都市 振替大阪二六九四
贈呈 東京市 振替東京七五三六二
立命館出版部

安全確實なる 下劑 Ⓟ ミルバーレ
適應症 一、急性慢性便秘 一、常習性便秘 一、驅虫藥使用時ノ腸内清掃 一、便秘ニ由ル頭痛、頭重、逆上等痔疾者ノ便秘
包裝
大日本製藥株式會社
全國各藥店にあり

社說

輕金屬工業の指導と宣傳

輕金屬の產出地である朝鮮は、これを主體とする重要工業地として、將來大に待望せられてゐる。輕金屬に乏しかつた日本は、そのために可成り焦燥を感じてゐたのであるが、朝鮮からこれが產出することが判明した時、思はず歡聲を擧げたことは言ふまでもない。そして諸外國が朝鮮における輕金屬工業の發展に對して注視を怠らざるとも事實である。しかし輕金屬工業は何と云つても未だ初期に屬し、これからが發展の過程につくのであつて、今のところたゞ大なる期待を將來にかけてゐる次第である。ところで、その大切な輕金屬工業の發展過程については、事業當事者も、指導當局も、國民大衆も常識的に持たねばならぬ一つの用意がある。

×

といふのは、この工業は常に國家的意義を持つものであるといふことである。故に國民はこの工業に對しては常に從屬的立場に居る必要がある。然るに近來內地などでこの工業に對して輕率なる批判を下して、前途悲觀的であるといふやうな口吻を漏らしたり、或は支那方面から原料を輸入すべしなどゝいふやうなことを云ふものもあるのであるが、かゝることは認識……事業を行ひつゝある事業當事者に對しても迷惑を及ぼすばかりでなく、國策的意義を多分に持つ新興の工業の發展性にも大なる影響を及ぼすものである。若しかゝる言說が官僚當事者において、何等かの意圖の下においてこれを敢てし他を傷け自らの利得を目標とするやうな心においてなされたとする場合には、その罪惡を責むる要があるのであつて、切に戒心を要する次第である。

試驗地獄匡救

試驗地獄の叫びは既に古い惱みの歷史をもつてゐるのであるが、遂に全鮮中等學校長會議で、この問題が中心議題となり、緊張裡に終始して、身體檢査を嚴重にし、筆記口頭試驗を平易にし、內申その他を綜合的に平易公平なものとしやうといふ具體的な結論に達し、これを基礎として學務局が一大刷新を試みることになつたといふことは極めて慶ぶべきことであり、近來になき大收穫といふべきである。これだけでは未だ／＼完全といふわけには行かぬにしても、試驗制度に對する一大警鐘であり、向後一層の研究と努力によつて完全な域にまで達せしむべきである。ドイツにおける上級學校志望者に對する小學校々長及敎員がその兒童の性能調査を完全にして、これを基準として採擇如何を決する制度などこの際當局において十分研究するに於て參考になる點が多からうと思ふ。

問題の『箕城圖』

三百五十年以上の稀有の逸品

文祿役以前の地理歷史を偲ぶに足るもの

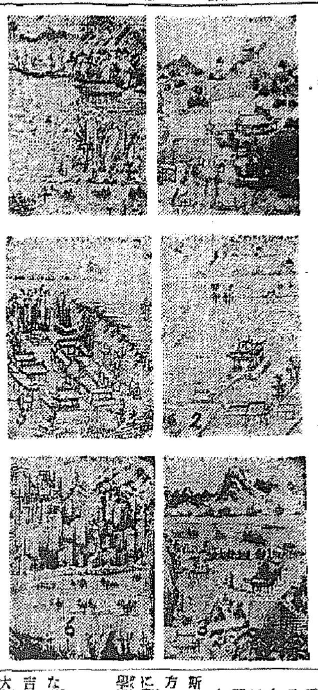

【鎭南浦】府史編纂係安重鶴氏が先頃平壤方面で手に入れた『箕城圖』は、普通箕城八景といはれてゐる

▲乙密台賞春 ▲浮碧樓翫月 ▲永明寺尋僧 ▲普通門送客 ▲車門泛舟 ▲愛蓮堂聽雨 ▲龍山晚翠 ▲馬灘春漲

以上八景の外に

▲淸流壁 ▲練光亭 ▲酒巖 ▲箕子井田

の四景を加へ、都合十二景圖がおさめられてゐる。年代ははつきりしないが、少なくとも

三百五十年以上前のものである

ことは確實と見てよく、非常に勝れた筆致で描かれ、平壤の建物名あたりでも重要なものである本圖はもと屛風か何かに貼つてあつたものを後年繪畫風の折本に仕立てたもので、頗る不細工な假表裝が施されてゐる。この表裝をとれば落款が現れるかも知れない。本圖を三百五十年以上前のものと察すべき理由は、平壤續誌の三の文祿役（三百四十年前）の記事のうちに

城中の樓閣古より壯麗、癸巳の戰に及び皆灰燼となり獨り普通門樓は火前紅毛の如く集るも巍然として獨り存す、華人之を神門と稱す

とあつて普通門を殘し、他は全部

兵火のため燒失したこと明かで

ある。次いで仁祖十四年丙子の年（三百年前）から大同門の重建に着手され、其他の建物も引續き再建され今日に及んでゐる。ところが平壤崇實專門所藏の約二百年前の平壤全景圖を見ると、現在フランス敎會のある邊りに『風月樓』の跡だけが記入されてゐて、同樓は再建されてゐないことが分るのである、とすると『風月樓』が建つてゐたのは文祿役以前であつたといふことになり、『箕城圖』十二景のうちの『練光亭圖』の中に『風月樓』と察する建物が描かれてあることより推して、本圖は文祿役

卽ち三百五十年以上前のものと

斷ずるのであるが、然しかうした理論拔きに見てもそれだけのサビは充分にある、なほ『風月樓』に關しては、東國輿地勝覽の平壤の記に

地を迎恩店の舊基にトし、五楹の樓を作る――東南の衆山踞下に在る如し――臨み瞰る勝景浮碧と共に伯乙たり、しかも華麗なること卽ち之に過ぐ

とあり、同樓のあつたのは現在のフランス敎會附近といふことも大體間違ない

寫眞は問題の三百五十年以上前の箕城圖で右上より練光亭、浮碧樓、乙密台、左上より浮碧樓、永明寺、淸流壁

珍しい彩色土器續々と發見

これは東京近郊から

最近先住民の住居址から最も珍貴な『彩色土器』が發見された、從來發掘された彩色土器は赤、靑、黃などの繪具で塗られたものであつたが、今度のものはよく原始時代人の嗜好を表現してゐる所の赤の顏色と彌生式の特徵とも見るべきつまみを平に押した手法が用ひられてゐるもので、頗る研究上の好資料である事が珍しい

この彩色土器は神奈川縣橘樹郡

日吉臺の慶應義塾豫科の校地の一部分に於て發掘された約十個の群集的の先住民住居址から發見された、之等の彌生式土器には形態の完全なものは少なかつたが破片により極めて珍貴な土器が其中に包含されてゐる事が判り、學界に大きな衝動を與へてゐる、この土器は部分的に彩色を施し、色々の意匠を其表面に描出してゐる、而して其の生地は主として薄い朱紅色である、今これ等の器につきて

其模樣を見るに

頸部から胴部の邊に於て波狀線（褐紅色）をもつて二條づつ紋樣を描き生地の色を利用してゐる、又土器の生地と褐紅色とを組紐形に交互に配色したのもある、稀に胴部以下を褐紅色で塗りつぶし、口邊附近を生地と斷點とを以て裝飾し、その部分に褐紅色の圓點を繞らしたものもある

斯つ土器の存在は、今まで關東地方の彌生式土器の遺蹟からは餘りに發見されてゐないのみならず、學界に於ても

まだ研究されてゐない所の珍貴

な考古學上の資料である、この日吉台と相對する大倉山からは先年大倉精神文化研究所設立のため地均工事中、之れに類する破片の二三を發見し、又赤磨製の磬形抉入片刃の立派な石斧一個を發見した事がある、これに依つて見ると、彌生式土器は、日本の西部地方の彌生式土器と關連ある事を示す、而して從來の發見地たる名古屋市の熱田、高倉、貝塚と、この日吉台及び大倉山の彩色土器は密切な關係あるものと考へられる、繩文式土器によつて塗り遺された關東先史時代の遺物に、この珍貴な資料を提供した事は、將來の研究の發展に多大の寄與を示すものと云つてよからう、尙ほこの土器に使用された褐紅色の繪具は酸化鐵を原料とするものであらうと思ふが何れその方は化學者の研究によつて明らかにされよう（寫眞は新しく發見された彩色土器）

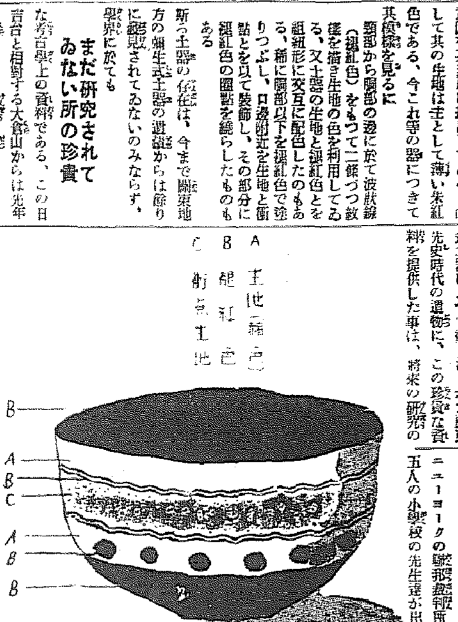

楠公道場存道館竣工

去る五月廿五日以來工費三萬九千圓を以つて楠公顯彰の地千早城址の一角に建設中であつた楠公道場存道館は最近漸く工を竣へて竣工式が行はれた（寫眞は千早城址の楠公道場）

世界異聞

珍損害賠償

ニューヨークの或新聞社に最近五人の小學校の先生達が出頭、一汽船會社を相手取つて金十二萬六千五百弗の損害賠償請求の訴訟を起した、所がその理由といふのが口喧しい小學校の先生らしく如何にも面白い、此の五人の先生達は最近休暇を利用し、なけなしの財布をはたいてカナディアン・ナショナル汽船會社のプリンス・デヴィド號に乘り込み、ニューヨーク、ハワイ間の航海と洒落れた、所が此のプリンス・デヴィド號は暴風でもないのに四六時中搖れて、先生達は船室の中にウンウン唸り通し頭腦を害してしまつた、こんなに搖れる船を旅客用に使用するのは怪しからん、從つて……船醉代一人當り十二萬五千五百ドルを請求するといふのである、船醉ひに損害賠償を請求した訴訟はこれが始めてであると評判である

新刊紹介

▲國策（第十四號 日本國策研究會・神田孝一）軍部の政治進出と組織化の過程（菅原節雄）經濟情勢から見る大陸政策（長谷川光太郎）などの外特輯として國策審議機關中心論（北原龍雄）純粹大衆稅を確立せよ（大森義太郎）行政機構は如何に改革さるべきか（蒲生弘二）他二篇あり（三十錢、東京市牛込區市ケ谷台町一四國策社）

滿洲國の新段階 產業五ケ年計畫 ③

新京特派員　安井徹

以上の如き內外の諸情勢に適應すべく滿洲國產業開發五ケ年計畫は立てられ、その內容は未だ發表の運びに至つてゐないが、先づ次の三原則により今後目標的積極的に滿洲國內に產業を建設して行くもの〻樣である

一、日滿一體を基調とした綜合經濟の建設
二、一朝有事に備へて現地調辨に應じ得る如く開發する
三、輸入の防遏並に輸出獎勵

右の原則に基づき五ケ年後に達成すべき目標は全產業部門の二割乃至三割程度の增加をなすものである

先づ第一期計畫としては

一、特殊會社の機構を擴大する、現在決定を見たものは滿炭の八千萬圓增資である
二、日滿共同經濟委員會にて設立に決定した松花江水力發電事業（資本金三千萬圓）に對し滿洲國は積極的投資をなし、安價な動力を供給して產業開發を促進せしめる
三、總工費一億圓、六萬町の國道を建設し農山村の開發を行ふ
四、總工費一億圓を以て左の治水事業を行ふ
（1）奉天、營口を結ぶ大運河
（2）松花江の根本的治水
（3）大凌河沿岸の崩壞防止工事
五、農業增產計畫として大豆、小麥、米を增產し工業原料として不良な作物は耕作を制限する

產業開發計畫で最も重視される問題は資金計畫である、政府は來年度豫算に於ては五ケ年計畫を忠實に遂行するため、前述の如き行政的歲出につき財政の緊縮を確保しながら產業計畫に關しては斷然積極的方針を採り產業開發計畫に遺憾なきを期す筈である

滿洲國は現在收入の殆ど全部が可なり高率な關稅、消費稅に仰いでゐるので、これを引上げる餘地がない爲、新稅の設定、自然增收等稅收入の增加による二億圓を計上す、外は公債によるの外なく、公債發行額は內國債一億五千萬圓、外國債一億五千萬圓計三億圓、然も日本に於ける赤字公債の例に倣はず、健全財政の立前より償還財源を伴ふ事業公債とするものである

商工產業開發計畫に要する總資金は總額十五億圓に達する膨大な計畫のため、その他の幾額は他に求める外なく、これが爲滿洲國は滿鐵を通じて五億圓、日本內地財界投資三億圓、最近新設される金融機關を通じて二億圓見當と見積られてゐる

× ×

產業開發五ケ年計畫は日滿兩國に基く綜合經濟國立に拍車をかけ、さきに京城に於て開催された朝鮮產業經濟調査會にても鮮滿提携による鴨綠江の水電百八十萬キロの開發を始め、鐵道、重要產業統制に對し鮮滿一體の立場に於ける綜合經濟國立が協議され、更に南總督と植田關東軍司令官の會見に於て、鮮滿一如、經濟不可分關係の大義が決定されたことは、產業地帶建設主義に基く產業開發五ケ年計畫遂行上兩國の援助と提携を行ふものとして特に注目に値する

滿鐵と滿洲國との關係は、先般の滿鐵機構改正の結果、愈よ密接な不可分關係となり、滿鐵は滿洲國產業開發計畫に對して資金の參劃は勿論、重工業、特に鑛業方面に於て從來政府、滿鐵の二元的指導が行はれてゐたが、滿鐵は五ケ年計畫の線に沿つて政府の指導下に技術的援助を提供し、鑛業開發、產業增產に向ひ現地調辨に積極的に援助すること〻なつた

（寫眞は滿鐵新京綜合事務局）滿鐵の機構改正、滿洲國と交涉する事項は日滿と共に一層繁密となつて來たので、新京にはそのため寫眞の樣な宏大なる綜合事務局が出來、今秋移轉した局課所の新設與合で目まぐるしい活動が續けられてゐる

洗髮代用に

髮さの爲に洗髮のオツクウな方、產褥や病臥中で洗髮の出來ない方はワカミヅをお使ひ下さい。毛髮や頭皮が清淨になつて、フケ、痒みが去るばかりでなく、養毛に美髮に一石二鳥の效果が擧られます。

毛髮障害に

頭部のフケや痒みなどは不快なばかりでなく、拔毛や禿頭の初期である場合が多いのですから早速ワカミヅでお手當下さい。爽快な使用感と同時に一切の毛髮障害を合理的に一掃して毛髮の美と健康を保ちます。

美髮保持に

煩はしい拔毛、薄毛、若禿、其他赤毛、茶毛、折れ毛、切れ毛等黑髮が得られずお惱みの方はワカミヅで救はれます。
ワカミヅの獨特の國際效果と美髮作用に縋つて誰方も根氣よくお手當下さい、短時日で毛髮に美と若さと健康を取り戻すことが出來ます。

毛生促進に

凡そ毛根が涸渇しない限り合理的の療法によつて毛生は有望なのです。ワカミヅの獨創的效果には實證された方々が驚嘆して居る位です。早速御使用になつて一日も早く喜びを得て下さい

貴方の養毛料は是です！

新養毛料ワカミヅは斯界の權威者井上猛夫博士、掛札功先生が協力研究、內外數百種の配劑の粹を採つて完成した最新の合理的配劑で優秀な品質と獨特の醫療的性能及び效果は從來の養毛料には到底望み得ないと斯界權威界でも評判になつて居ります 若し貴方が御使用の養毛料に失敗や失望の經驗がおありでしたらぜひワカミヅをお試ししてご覽なさい。必ずお判りになります。是こそ貴方の養毛料だと御納得遊ばします。

定價　普通瓶一圓五十錢　徳用瓶二圓七十錢（二倍入）

全國藥店・化粧品店にあり

養毛料は信用ある品をお選び下さい。誰方も講談社發賣に御信頼下さい

類似品がありますから、お求めの際はぜひ講談社發賣と御指名願ひます

『毛髮の衛生と美髮法』無代進呈

醫學博士井上猛夫先生　掛札功先生　研究配劑

ワカミヅ

本舖　東京小石川　大日本雄辯會講談社藥事部

傳統日本美の衿化粧！

レート固煉白粉

楚々と床しい日本髮の衿化粧に！
絢爛豪華な花嫁化粧に！

こぼるゝ艶麗美はレートの固煉から
白色　肌色

白粉下にはレートドリンをお奬めします
ツキ・持ちを素敵に良くしてお召物を汚しません！

レート化粧料本舖・東京・平尾贊平商店

漁業振興も强調
"水產慶北"完成に
具體的調査を開始

【大邱】上瀧知事の海への積極强調から道當局では今後に於ける水產慶北への具體的施設について對策を講ずることになり先づこれが基幹となるべき資料調査に着手することになつたがこれによつて將來優良漁船の建造、沖合漁業の奬勵等大いに促進されるものとみられてゐる、なほ水產課の調査した統計によれば慶北の漁業は漁業組合一人當りの漁獲高は八百七十七圓、漁船一隻當り千四百九十二圓で委託販賣高は四割八分の全鮮第一位を示してゐる

恐るべき稻熱病は
肥料の單一から
大凶作を豫想される全北
配合肥料使用奬勵に大童

【全州】未曾有の稻熱病に大凶作を豫想される全北では徹底的な調査と施肥の指導對策につき眞劍な研究をつゞけてゐるが農務課當局の意見は

大體單一肥料だけ、或は配合肥料と併用したところは被害甚大で配合肥料のみを使用したところは被害が少なかつたので道農會でも單一肥料の共同購買を中止し徹底的に配合肥料の普及を圖る方針である、今年度の道内の肥料消費高を成分的に分析すれば窒素二百卅四萬貫、燐酸四十二萬貫、加里二十二萬貫で反當り窒素一貫九百匁に對し燐酸二百二十匁、加里百二十匁で窒素偏用の傾きがあり、七、八月の硫安消費は四十二萬叺に達し昨年の十二萬叺に比し非常な增加で天候の不順と相俟つて稻熱病發生の誘因として重大な理由がある、今回の慘害を機とし合理的配合肥料施用の普及を圖ることが第一の對策である

といふのであつて慶南では配合肥料使用の奬勵につき各郡に通牒を發し郡當局でもこれが普及に大童の有樣である

農振關係の機關に
指導班を特設
いよ／＼第一線の積極的督勵
慶北の强化大評定

【大邱】慶北に於ける國民精神作興週間中の農振强化總動員運動に關し十九日午後一時から知事室に關係各部課長及び郡農會長等寄り協議を行ひ指導要項を新たに定めて更に各郡聯絡班を組織し十二月廿日まで各郡を巡迴することになつたがその要項は左の通り

農振の經と緯の聯絡緊密▲農振改正方針の周知徹底▲從來の農家指導も家族指導へ更に進んで個人指導へ▲自作農創設に對する財務調査の普及奬勵▲負債の整理▲災害地に對する各戸の適切なる復興策の樹立指導

なほ右によつて廿日道農會長、農振委員會を開催、慶北指導班を組織し十五班に分けて直ちに道內各郡に巡遊することになつてゐる

今度は戰鬪機
二機を獻納
來春匆々を期して
文明琦さん大活躍

【大邱】國防獻納に活躍してゐる慶北道漆谷郡文明琦氏はその後更に約八萬圓の寄附が集まつたので更に戰鬪機二機を獻納することになりこのほど上城本府陸軍並に朝鮮軍司令部と種々打合せをなし更に廿八日上城して最後の決定をなすことになつたので十九日來道上瀧知事を訪問し後援方を懇請した

統營の道立醫院
期成會から
總督に請願

【統營】統營道立醫院期成會では去る十五日上城、高田內務局長、長岡警務局長その他關係各方面に陳情し極力同醫院の設置方を陳情したが十七日歸營と共に更に寺西期成會長の名で南總督と上瀧知事に左の請願書を提出した

近時郡內及び統營邑民の狀勢に鑑み、多年の宿望たる道立醫院の設立を熱望すること切なり、道立醫院を統營に設置し民衆の衛生上の安定を與へられ度、茲に請願す

理由　本邑は大正四年面立病院設置の認可を得て經營し來たりしが、醫師の給料其他に收支相償はず、しかのみならず醫師の一ヶ年除にして辭し去りしを以て昭和二年一月一日より一切の經營を委任し一面村當の弊害を見たりしが醫師の病死のため昭和十一年二月二十四日本人の死亡のため醫院の已むなきに至りその後補助金一千圓の補助を與へ代りの醫師を招聘せんとしたるも何れも病院經營の體驗あるものなくその設定の收支あるや否や又は損失の場合等を恐れ應ずる者あらず、同時に統營鐵道病院に於ては協議したる結果同病院にて醫師の派遣を約したるも之を引受くる者なく遂に延期さるゝに至れり、今や統營邑は勿論郡內には公醫と稱する者又は三四の開業醫あるのみにて、內科外科その他重病患者を安心して託するに足らず、假に急病者又は重病患者は或は隣接の馬山或は釜山府立病院等に診察を受けんとするも海上航通なるが故に風雨の際は患者に醫師の往復頗る困難を極め、急病者の往復は殆ど不可能にして恢復の機を逸すること少なからず、一萬近き邑民衛生上の不安は實に想像以上にして在住者の生存心を損傷し精神的に安定を缺き延いてその發展に惡影響を及ぼすこと甚大、民衆の不幸是より大なるはなく一日も等閑に附する能はざる現狀にあり

初冬　ひと一人急ぎ足に行く霜の路　▽……大邱河畔スケッチ……△

小農道訓練
慶北で助成

【大邱】慶北に於ける地方中堅人物養成機關の農民訓練所は現在九ヶ所で當局の指導によつてそれぞれ實績をあげてゐるが中でも慶北の農民訓練所は所長の獻身的努力による獨特の指導教育法が加味されあたかも小農道訓練所の如き觀ありその教育方法が他の農民學校にも採用されてゐるが道當局としても右小農道訓練所式教育法は農振强化の途上の劃期的施設として大いに助成せしむることになつた

煙草の値上
影響は薄い
淸州で調査

【淸州】煙草値上げ後の喫煙家の動向はどうか、淸州專賣署では値上げ前日の十一日から五日間に於ける淸州邑で日常最も多く賣れ行く煙草小賣人內部各五軒、面部で同樣の小賣人面一軒宛につき値上げ後の賣行狀況を調査したところ依然マコーの賣行が最も多く邑內で一軒一日平均七十二個、つぎがメープル二十八個で値上げ前と大した差異なく、ただ金剛、カオリ、カイダ等高級品は從來よりは減少した方、邑部に見るとマコー七十二個、メープル二十八個、金剛四個、曙日、鬪各三個、敷島、銀河各二個、カオリ、カイダ、ピージョン各一個宛といふ順、面部では刻み煙草が斷然首位を占め、賣行增加の傾向にあり一般に値上げは國策上已むを得ぬことを理解してゐるものとみられる

城山浦沖に
密漁船跳梁
姉妹船二隻を拿捕
漁業令違反で告發

【光州】十八日全南道水產課への濟州島水產會からの報告によれば三日同會所屬漁撈指導船山丸が同島城山浦沖の禁止區域內で盛んに操業中の機船底曳網漁船を發見直ちに拿捕し取調べたところ井川商會所屬の第一惠比須丸（三五噸）船長杉山松吉（三七）と第二惠比須丸（三五噸）船長山口菊太郎（四〇）の姉妹船と判明し漁業令違反としていづれも告發された

未曾有の凶作怨めし
棉花王國當外れ
農村に落ちる金、例年の三分の一
商人も仕入れを手控へる

【光州】棉花王國、全南道の棉花は未曾有の凶作でさきに道當局發表の實收豫想高一千五百萬斤を更に割るものと見られ、例年出來秋に六、七百萬圓の現金がよく農村へ流れ込むものがこの調子ではせいぜい二、三百萬圓見當が精一杯といふ慘めさだ、從つて全南の如く農家的に農家副業として普及され、有力なる家計收入の一部をなしてゐる所では仍て想像する以上に深刻であり打擊もそれだけ大きい、一例をあげると商權に敏感な商人は既に農家の購買力の減退を見越して農村目當ての仕入れを手控へてゐるといふ、つまり棉作の大部分は中農以下に限られてゐる關係上その月入つた現金は直ちに必需品に換へられるのだが無い袖は振れない譬への如く、今冬から全南の商業界に及ぼす影響は甚大なものがあり、納稅方面にも相當惡影響があるであらう

廻る奇しき因緣
かつて調べた不良少年を
再び自殺から救ふ

【大邱】十七日午後十一時十九分頃大邱警察署保安係中村刑事が所用を終つて歸宅の途中府內七星町刀水橋の踏切に差しかかつた際折柄驀進して來た奉天行き第三列車にあわや飛込まんとした青年を抱き止め事情を訊ねると右は一昨年少年竊盜犯として開城少年刑務所に送られ本年六月出所した七星町六一五林斗煥長男林東×（一八）で前科が祟つて就職口もなく悲觀してゐるところへ同日中央通りで興行中のサーカスを見物して歸りが遲くなつたのを又惡事をしたのではないかと叱責されたので一層のこと死を決したもので、しかも同刑事が東雲町派出所勤務時代に取調べて送局した少年と判明　その奇しき因緣に同刑事も驚き、懇々と諭して兩親に引渡した

仁川の新變電所竣工
送電を開始

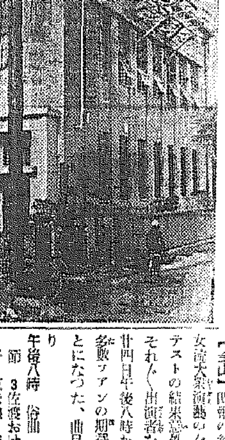

【仁川】京電では豫て永登浦仁川間の送電線と仁川府內、近郊に配給する變電所を新設中であつたがこの程竣工、遞信局の檢査もパスし十八日から送電を開始した、送電線は從來の木柱を鐵柱に更新しこの經費二十五萬圓、京仁街道の田圃や山野のなかに鐵塔が立ち並んで近代農村風景を描き出してゐるが山根町の變電所は約三千坪に近代工場の如き高塀を巡らしたもので新鋭な機械を埋め電氣配給に萬全を期してゐる、なほ同所の最大供電力は四千五百キロ、當分の間は金谷町の舊變電所も併用する（寫眞は山根町の新變電所）

京城法專校
釜山で辯論會

【釜山】府では京城法學專門學校辯論部の來釜を機會に廿一日夜六時半から公會堂で辯論大會を開催する

考古展
けふ蓋開け

【釜山】開港五十年記念のため考古資料展覽會の準備をすゝめてゐた既報の釜山考古會ではいよ／＼準備も整ひ廿一日から三日間府內第二小學校で開催、出品資料は左の通り各部門を網羅してゐる

▲釜山西貝塚關係　資料出土品（土器、石器、動物骨）拓本、寫眞▲濟南城關係　遺物、寫眞、拓本▲釜山窯關係　遺物、寫眞、拓本▲東萊寺關係　過去帳、模型、拓本、寫眞▲釜山初期の學校關係　修養學校、共立小學校、日韓語學校、中學學校▲基督教關係　朝鮮天主教に關するもの、基督新教に關するもの▲異邦人排斥に關するもの▲書堂關係　書堂用品、書籍其他▲文祿慶長役關係　關聯古圖、倭城址圖、遺品▲朝鮮建築文化　瓦塼、陶磁器、寫眞と文獻▲朝鮮通信事業關係、日韓通信事業合同に關するもの、釜山郵便局に關するもの

"女流演藝の夕"
JBBK御自慢の
廿四日夜の聽き物

【釜山】既報の釜山放送局「新人女流大衆演藝の夕」は去る十日のテストの結果豫想外の好成績を得てそれ／＼出演者を決定、いよ／＼廿四日午後八時から放送、多數ファンの期待を滿喫させることになつた、曲目と出演者左の通り

午後八時　俗曲　1磯節　2木曾節　3佐渡おけさ（唄　木川史子・三味線　吉田初子）

端唄　1二上り新內　2守殿り月　3とめても歸る（唄　さとえ・三味線　田村千代）

歌謠曲　1木曾の淚　2鶴きの夜曲（獨唱　金細娟・ピアノ伴奏　宇佐美一夫）追分（唄　稻村とわ・三味線　森吉こいち）

俗曲　1米山甚句　2博多節（唄　金子かめ・三味線　井上とめ）

小唄　1緋鹿の子　2やくのは野暮　3時雨して　4よしの山　5せがれ（唄　小原ケイ・三味線　田村秋江・箏手　山根ツタ）

眞の教育を
馬山高女で
小册子配布

【馬山】女學校では橋本校長着任以來教育の擴充强化の見地から、「愛國」を本として適切な實行綱要事項につき愼重に研究中であつたが漸くこの程成案を確立、道當局に內申すると共にこれが徹底を期するため「まごころ」と題する實踐用小册子を編纂し全校生徒に配布することになつた

この册子は冒頭頁に「忠孝」を印として發頭に訓育の御精神を本體、なほ父兄の篤實を貼るやうにし教育その他の諸動作、體育は勿論校則、訓要、訓導を誌入してゐるが實施眞來校風は一新されるものと父兄から多大の期待をかけられてゐる

たほ制服、校章も同時に改正されたが、校章は八咫鏡に馬山府章を入れ、中央に「高女」と入れ銀製一センチ半大のもので漸次全生徒に使用せしむる筈

明秋を期し
大防空演習
港都仁川で計畫
軍部でも重要視す

【仁川】護れ郷土の空！本社既報の通り仁川府では時局の重大化に鑑み防空施設の完備をはかり防護團の組織を計畫その草案を得たが軍當局でも仁川の防空に意を注ぎこの程二十師團北川參謀、步七八聯隊武田中佐の兩氏が來仁、永井府尹、官民有志と打合せを行つた、席上北川參謀は極東情勢を說き國防施設の急なることを强く認識せしめ明秋九月仁川中心に劃期的大防空演習を行ふ軍の計畫を說き府民の協力を望み、それまでに强力な防護團を結成することになり府が計畫した防護團の內容に武田中佐が檢討を加へることになつた、仁川は東洋第一のドックを擁し北支方面との交通貿易の要地でもあり、"海港"としてこの特殊防空施設が緊要で明秋九月の演習は港都防空の新しい企てであるだけに軍部も大いに興味をもつてゐる

內鮮特產品
釜山で特賣

【釜山】歳末も近づいてきたので興南道產業奬勵館では十二月八日から三週間例年の通り鮮內と內地特產品の歳末大賣出しを行ふこととなり準備に忙殺されてゐる

釜山教育會
九州見學旅行

【釜山】教育會では北九州名勝地の見學旅行を行ふこととなり宇野會長、小川府學務主事のもとに一行三十六名の男女教員は二十一日夜釜山出帆、關門、大分各地を周遊し廿四日歸來の豫定

湯村知事水原初巡視

【水原】湯村京畿道知事は秘書實原主事を帶同十九日朝官民有志多數出迎へを受け水原着直ちに郡廳に到り小會議室で地方有志五十餘名を招き抱負を述べた後郡守室で宋郡守から管內の狀況報告を聽取し郡內を視察、更に道立醫院を巡視し午後一時前仁川に向つた（寫眞は郡廳前の知事一行）

慶北臨時道會
災害救濟と復舊費豫算審議
來月五日開會決定

【大邱】慶尚北道では十二月五日臨時道會を開き風水害救濟費並に復舊費の追加更正豫算及道費起債案を審議する筈であり日程は一日限りである、なほ道十一年度豫算は今回の災害應急事業費の四十萬餘圓の追加更正により九百四十四萬圓となつてゐるが更に復舊費は約百萬圓と見られ總額一千萬圓を突破するものとみられてゐる

商工會議所
設立の機運
馬山に動く

【馬山】永い沈滯狀態から甦つた馬山は今や地の利に惠まれて躍進また躍進、躍けつゝあり必然的に府勢の振興の重要機關として重要な役割をなす商工會議所の設置を要求するに至り國江府尹は着任以來これが實現促進策に腐心を練つてゐるがその具體化につき府尹は左の如く語る

開港三十餘年の古い傳統の歷史を誇る馬山に商工會議所のないのは遺憾だ、商工業の信用その他商圈の開拓商況を調査する機關がなければ積極的に活動は出來ない、官民一致協力してこれが實現に努力する考へである

忠北產業
奬勵館
來月竣工で
出品を勸誘

【淸州】既報、忠北產業奬勵館は來月初旬には竣工の見込みで從來に比して眞に面目一新し目下內容施設の充實を圖るべく準備中であるが淸州に於ける日常必需品の大部分は道內で殆んど生產なきため自然これを道外より仰ぎつゝある現狀にあるので道當局では他府の產物も同時に陳列し即賣品として委託販賣することになり今般各道に出品方を依賴するところあつた

同奬勵館の陳列即賣品の手數料は出品人の負擔で即賣品の賣上金の百分の五、但し當分間は徵せず賣上金は前月分を翌月十日までに精算し送金料は控除の上直接出品人に送金、即賣品は出品申込書を添へ忠北產業奬勵館に送付のこと、不賣物到着の上は到着證明書を出品人に送付すると

朝鐵忠北線
同時に改正

【淸州】局線のスピードアップ實施に伴ひ朝鐵忠北線も十二月一日より列車時間を改正、淸州驛着發時間は左の通り

▲鳥致院行（着）午前八、一一、一、五七　午後三、一〇　六、二九　八、四一（發）午前五、三五　六、三〇　九、一五　八、四〇　午後一二、一二　一、〇　三、三五　五、二〇　六、四四

▲忠州行（着）七、四七　八、一四　午後二、一三　五、二三、〇三　五、〇四　五、五六　七、三〇　九、〇七（發）八、〇五　一〇、一九　一二、二〇　三、三五　六、三〇

夫婦ごつこ
夢は破れて
藝者にお灸

【仁川】十八日夜仁川署員が府營仁川閣を臨檢したところ東京市麴町區隼町五ノ五稗木與一、同八妻と稱して女給風の若い女を連れた男と仲居風の三人が泊つてゐるのに不審を抱き取調べた結果、稗木は英國ベル・ハームストン・サーカスの支配人、連れの女は京城西四軒町藝妓ゆらや抱へ藝妓よしはること仲居風の女は同町料亭の仲居某と判明、豪華な仁川閣の一室で夫婦氣取りのところをあげられ、仲居は科料十五圓、藝妓よしはるは十九日から拘留二日に處せられ冷たい留置場にその夜の甘い夢を想ひ浮べてゐる

元町小學生
仁川へ强行軍

【仁川】龍山小學校の京仁間健脚行步に刺戟されてか、今度は京城元町小學校では二十日朝全校出發三年生以上の男女生徒一千餘名が初冬の陽を浴びて京仁街道を踏破行軍を決行貴重な體驗に汗を流した同校生は上仁川驛午後四時十五分發列車で歸校した

東鄕青兒氏講演

【仁川】洋畫界の驍將、東鄕青兒氏は廿日午後二時から仁川高女講堂で洋畫に就て通俗講演を行つた

醴泉の叺產高

【醴泉】郡當局の調査によると昭和十年度の郡內叺生產高は一八〇、九七二枚二萬二千三百六十七圓餘の巨額に達してゐる

昌原邑面長會議

【馬山】昌原郡では各面事務所で十八日から面長會議を開催中二十一日終了、來る一日から二日まで各面長會議を郡廳樓上で開催の筈

忠北產業技師
今村氏に決定

【淸州】前忠北產業技師、西村英三氏の後任は平北道技手今村新氏が產業技師に昇進の上襲ふことに決定、近く發令の筈

人の動き

▲長崎京城地方法院檢事　十九日水原着赴任

▲李蔚山郡守　上道中の處十六日歸任

▲藤原蔚山警察署長　上道中の處十二日歸署

▲金慶顏氏（蔚山稅務署長）十三日着任挨拶のため本社蔚山支局來訪

▲朴南川稅務署間稅課長　十八日挨拶のため本社支局來訪

▲淸水正吉氏（本社大邱支局記者嚴父）十八日鄕里大分縣直入郡城原村で逝去享年四十六

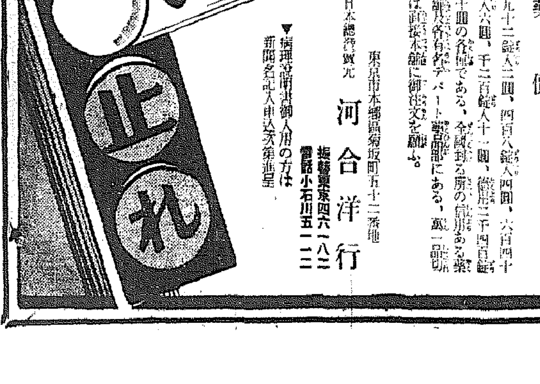

人生行路の整理を無視すると腦溢血事故が突發します

血壓百五十ミリ以上になつたら海貴來服用

安全地帶を濶步せよ

高血壓といふ危險信號を無視してはなりませぬ、四十代の健康血壓といへば百三十ミリ內外、五十代では百三十五ミリ程度六十代では百四十ミリ內外七十代では百四十八ミリ程度です、故に百五十ミリを持續すれば病的高血壓といはねばなりません、これ腦溢血中風の危險信號であります。

これに氣付いて海草精劑海貴來を持藥とせば安全地帶を濶步し得るのであります。

血壓が更に高く百六十ミリ以上になりますと、肩が凝り、めまいがいたし耳鳴に惱み、手足の末端がシビレることさへあります、頭痛、不眠、なども交る起るものです。

此自覺症狀を早く氣づいて速かに海貴來をお初め下さい、さすれば血壓も整ひ血行も障りなく、腦溢血といふ事故も起さずに自然に人生行路の整理が出來得るのです。

中風ちうきも快方

不幸にして腦溢血發作し生命をとり止めた後は大概半身不隨症といひ片方の手足が利かず又言語も澁り涎れを流してまるで活氣まで變りはてるものですがこれとても決して治らぬ病ではありませぬ、たゞ永びくのであります。海草精劑の海貴來を氣永に服藥してゐれば腦の溢血部の障害物は自然的に排泄されやがて快方の悅びを迎へられるのですが、氣短かに治さうと焦燥すれば血壓が高くなつて再發の危險にあひます

海貴來主治效能

動脈硬化症、腦溢血、血壓亢進症、中風症、腦神經衰弱症、神經痛、リウマチス、ヒステリー症、心悸亢進症、頭痛と不眠症、便秘利尿、肩のコリ腰痛。

藥價

百九十二錠入二圓、四百八錠入四圓、六百四十八錠入六圓、千二百錠入十一圓、德用二千四百錠入二十圓の各種である、全國到る所の信用ある藥局藥舗及各有名デパート藥部にある、萬一品切の時は直接本舗に御注文を願ふ。

東京市本鄕區菊坂町五十二番地
日本總發賣元　河合洋行
振替東京四六一八二　電話小石川五一二二

▼病理容節書御入用の方は新聞名記入申込次第進呈

北鮮東滿版

端川博愛社の活躍

【端川】端川警察署の指導により組織された端川博愛社では元新浦公普訓導の金然植氏を講師として管内を巡廻せしめ、國語、算術、算盤、習字、家計簿記帳等を部落民に習得せしめる一方各家庭を訪問し老人青年を指導してゐるがこれがためかつては蹴思想の根源地であつた同地方も今では全くこれを清算して面目を一新するに至り同氏の努力は自力更生民心作興の顯著な効果をあげてゐる

折疊式の自轉車持ち 罷り出たるは名物男
世界一週の願望は息子と飛行機でやると氣焔あぐ

【鎭南浦】「世界一週頭望」と背に染め込んだ法被に縫れの頭巾を着し、僅一尺五寸に足らぬ小型の自轉車に乗つた異様な男が十八日午前十一時鎭南浦に現れ物見高い人々の眼をそばだたしめた、この男は福岡市博多妙見の上野長吉君(五二)で小さい時子守の背中から振り落されて足を痛くしたゝめ、徴兵檢査の時友達から「お前のやうなものが軍人になれるか」といはれたので大いに發奮し一つ記錄者にも出來ない自轉車の世界一週をやつてやらうと思ひ立つた

大正十一年から十二年にかけて北海道から台灣の端まで廻り上海へ渡つたが事變のため追ひ返された、今度の旅行は本年一月二十六日台灣に渡り再び東京萬の走破をなし、夏季は東京のアイスケーキ製造所に働いて一たん歸つて一服ました、九月十四日大連に渡り六十日間に北滿、南滿を例の小型自轉車で走破し、新義州を經て十八日鎭南浦へ來たものである

小型自轉車は分解折疊んでトランクに入れて汽車の中へ持込めるやうに考案した携帯用のもの、無錢旅行で行く先きで無心をするのもどうかとあつて繪葉書を

博多織賣衛を兼ね、博多ネクタイの行商をして廻つてゐるが本年一月大阪で全國名物人氣男を募集したとき集まつた三千數人の中から選ばれた十人中の二番目に入選したほどあつて何處へ行つても評判しい人氣で、ネクタイ商賣も悪くない賣行とある

明年四月の福岡市會議員選擧戰に打つて出て兒童者連の熱をあかしてやるつもり世界一週は一代で果されさうもないから伜に飛行機を買つてやり親子二人で乗り込み世界一週に着陸數の多い世界記錄をつくつてやらうと考へてゐる

となかく氣焔のあるところを振撒いてゆく、明日平壤を經て京城へ出る豫定であると

(寫眞は[illegible]の上野長吉君)

改良酒への統制は
一般業者が反對
販賣から生産へ轉換した燒酎統制
稅務署の裁斷注目

【咸興】今春咸鏡南北道内の燒酎販賣の合理化を期し資本金百萬圓の燒酎共販株式會社を組織すべく設立準備委員會を設けて具體的計劃を進めたが途に實現の運びに至らずお流れとなつたことは既報の通りであるがその後販賣統制から生産統制への轉換運動が開始し府内某酒造所では資本金數十萬圓を投じて既に數ヶ所の釀造所を買受け年産一萬石位の機械燒酎(改良酒)製造へと生産統制の第一歩を踏出してをり、これが許可願を咸興稅務署に提出したので同署では府内業者を召集し機械燒酎製造に對する可否について諮問を發したところ一般業者は改良酒の進出は在來酒の生産に販賣に大脅威を來すのみならず經營に支障を來すものとし相當強硬に反對したが當局では改良酒を新規に許可するか又は外來酒の進出を阻止する方策として當業者を一丸として改良酒製造に統制するか今後における同署の處置を一般から大いに注目されてゐる

鐵原普校品評會

【鐵原】公立普通學校では去る十七、八兩日農産品評會と試講發表を開行し一等三十九名、二等四十七名、三等八十四名に賞品を授與したが頗る盛會であつた

庄子領事突如咸興へ
思想事件取調へ

【咸興】十九日間島總領事館庄子司法領事は大島警部、波部巡査を帶同、突如來咸と咸興刑務所に收容中の思想事件犯人數名につき取調べを行つたが同事件の來咸は相當重大な意味があるらしい

三七〇個▲新昌三、〇四五個、合格二、六六〇個▲端川一、四一四個、合格一、二七二個▲退潮三個、合格三個▲西湖八三〇個合格八二三個

鷹森部隊の討匪行
凍傷兵卅名を茂山に遺して
再び對岸に出動す

【茂山】安圖、和龍兩縣に亘つて討匪中の鷹森部隊は十七日正午茂山に來着、特別列車で對岸〇〇方面に向つて進撃した、なほ同部隊の凍傷患者約三十名は茂山陸軍病院分院に收容手當中であるが十八日羅南衞戍病院から軍醫と看護長が應援のため來茂した、また在鄕軍人分會では入谷分會長が分會員を代表し十七日夕慰問品をこれら凍傷兵に贈つた

主婦講習會

【開城】開豐郡では更生部落實施部落における各農家の主婦に對し更生計劃の趣旨とその實行方法、これに基く各農生活改善等に必要な智識技能を授けるため二十日から約一ヶ月間に亘り郡內五十ヶ所で主婦講習會を開き三千六百人の主婦を教育する

開豐郡の籾共販
豫定六萬俵

【開城】開豐郡內の籾共同販賣は去る四日から開始、明年一月二十三日まで各面で實施することになつてをり、今までに四千俵の出廻りがあつた、今年は不作で籾の品質が悪く出廻りもよくないが總出廻り豫定販賣は六萬俵(約價二萬圓)で若し豫定額に達しない時は農家の利益を保護するため低利資

咸南の明太卵檢査

【咸興】本年の漁期に入つてから十月末までに製造檢査された咸南の明太魚卵は總計八千八百八十七樽、そのうち合格七千八百九十八樽の好成績でこれを各港別にみれば左の通り
元山五九四樽、合格四一四樽▲新浦三、〇〇一樽、合格二、七

輝く雄基の將來【下】
工業都市としても
好條件を完備
從來の對抗意識を清算して
雄羅の握手が必要

◇木材集散港としての期待、現在北鮮國境林地帶からの二大集散地としてゐることは周知の事實であるが今やパルプ工業と竝んで鋼鐵の國策的大事業も、木材の輸出用方針と漸く確立し實行期に入つてゐる、民間事業も從來とて相當發展しつゝあつたとはいへ國内の建設材に引續から吸收され輸出は極めて僅少であるが追々南滿洲國界として一段落と共に京圖線の敦化以東、國境密林の本支線周邊に吉林中部と交通以下の筏流と鐵路材は皆上げて雄基を集散地に求めるであらう、雄基は石炭、木材の荒荷を主とする貿易港とすべきは地理的關係から推察しても當然であらう◇鑛山事業の進散　鑛山では最近雄基附近の某地點に敷地約十五萬坪を買收せんとしてゐるらしく紡績と毛織工場の建設の具體化は工業都市雄基の建設上大いに喜ぶべきである、併しわれ等は大工場の進出を喜に地價の吊上げを策する國ブローカーの蠢動は市民の敵として相戒めねばならぬ

◇漁港の新設　雄基地方産業の根幹をなすものは何といつても鰯漁と鰯油肥製造業である、昨年中當地水産組合に於ける油と締粕の取扱高は實に二百二十九萬圓の巨額に上つてゐる事實によつても如何に鰯漁業に惠まれてゐるかが判り得べく本年は更に價格高騰し市況も頗る活氣を呈してゐるからより以上の數字を産むことであらう市東鰯油肥加工は漁場に近い地點程好成績を收めるもので世界三大漁場の一つである沿海州を間近に控へる雄基に漁港施設が實現せんか當業者の蝟集は必然で雄基の繁榮に拍車を加へることと赤論を要しない、傳へられるところによれば本府の漁港修築計畫によつて雄基、羅津、大黑山島(全南)の三港は四百噸級の漁船と二千噸級の汽船の繫留可能な漁港施設を昭和十三年度から順次具體化するもの、如くいよ〳〵實現の曉には雄基は國内最大の漁港として飛躍する時機到來するわけだ

◇工業都市としての將來性、前述の如く鑛業、或は漁港が實現せんがこれに供行して水産、木材、石炭滿洲特産物倉庫等各種工場の建設が豫想される、殊に羅津が工場地帶としての適地に乏しく地價は無軍事上の制限があるに反し雄基は茶業に臨み用水不足に加へて土地廣大、地價低廉、用水豐富等の好條件を備へてゐることは何人も認めるであらう、最近羅津方面の識者間として羅津、雄基は一行政區域とし雄基を商港及び工場地帶たらしめようとの聲も聞くが雄羅兩地の識者は從來の對抗意識を一切精算し和衷協調して兩都市の繁榮策を講ずべきではなからうか「雄基はどうも内紛喧嘩の多いところ、内部紛糾の激しいところだ」などといふ世評はあまり香しからぬことである、今や露滿國境の防備は我が國東の一つとなつた今日、北鮮三港の將來には何等危惧すべきものなく吾人は邁進一番大策樹立地から今後に處すべきである(雄基支局員　島直生)

品質全鮮一の
雲興の硫化鐵鑛
折紙がつく
含有量四十三%の優秀さ
今年は百萬噸生産

【雲山鑛】明川郡雲興鑛業所硫化鐵鑛は姉妹會社、甲山郡雲興鑛業所と共に西川鑛業所、西方鑛業所は昨年開鑛以來相當の成績を擧げてゐたが本年六月更に日本マグネシウム會社の本田力藏氏を招聘し事業の擴充に拍車をかけてゐる、この日本鑛業所の硫鐵鑛は硫化鐵であるが最近硫酸曹達鑛業兼同硫化鑛會社の技師長京山信義氏が實地調査と分析試驗を行つた結果、同鑛山の硫化鐵は含有量四十三%で從來品質全鮮一といはれてゐた江原道產化鐵の硫化鑛を凌駕し産額も昨年は六萬噸であつたのが今年は一躍百萬噸以上となる豫定である、以下京山技師の談
この鑛山の埋藏量と含有量の豐富なことには驚いてゐます、現在では四十%で採掘可能ですがこの日鉱里のものは四十三%を含んでをり而かも鑛脈の厚さは卅尺以上に及んでゐます、硫化鑛は硫黄や硫酸を造る原料ですが原品の價格が非常に安いので含有量が多くないと採算上不可能です卽ち現在日本が輸入に需での運賃は一噸七圓を要し到着價格は噸十二三圓です
なほ同鑛山が硫化鑛を確保するには電力供給上惠山鎭に直接連絡するか又は電力自給策を講ずるものとみられ期待されてゐる

農振講習會

【伊川】郡では去る十七、十八兩日郡內三四大更生部落の中心人物を招き農村振興講習會を開催した

茂山鐵山選鑛場上棟式

【茂山】新築中の三菱社茂山鐵山選鑛場は工事順調に進捗し十八日午後二時から上棟式を擧行、祝宴を張つた(寫眞は上棟式をあげた選鑛場)

厖田駐在所落成

【茂山】郡內厖田面厖田駐在所新築落成式が官民寄附金で約一千五百圓を投じ厖川那駐在

二十尺の斷崖から
バス河中へ墜つ
幸ひ死者なく負傷者二名
滿鐵視察團のご難

【雄基】滿鐵社員學校以上出身の全鮮北鮮視察團一行十五名は去る十六日夜朱乙溫泉に一泊し十七日午前十時、バス(咸北六四〇號)に乘つて同地羅南へ向つたが朱乙溫泉へ一哩半ばかりの地點、左手に山丘が聳立、右手が朱乙溫泉護岸の個所で玉石のために車輪がはちかれ堤防の線を四十尺ほど走つた後、車體がバランスを失つて二十尺ほどの斷崖から顚落し水深六尺餘の河中に横倒しとなつた、使乘の一行は朱乙に引返し醫療所醫員その他の懇致手當を受けたが一日靜養の上十八日、貢

篠川知事巡視

【咸興】篠川知事は今月下旬約一週間に亘り北靑から國境各郡を初度巡視の豫定

隔離病舍擴充計畫
平南で一郡一ヶ所建設

【平壤】平南道における傳染病の發生は逐年増加の數字を見せてゐるので衞生課では豫防施設を期するため昨年大同、孟山、成川、江東、价川の六ヶ郡に各一ヶ所宛隔離病舍の新築をなしたが本年も引續き順川、中和、龍岡に新築することになつたが、なほ明年度からは三ヶ年繼續事業として殘り十四ケ郡に新築をなすことにした

鴨綠江の水質
工業用水として
調査の結果疑問符

【新義州】鴨綠江の水が果して工業用水として適當であるかどうかは新義州は勿論のこと平北道の工業振興の上に大きな暗示を齎すするものとして各方面から注目されてゐたが、その試驗的水質試驗調査が十六日午後一時井分、鎭海第二水門上流で道衞生課手川陵夫氏の手で決行された、當時の江水狀況は天候晴、氣温零氏一度、水温零度三度で二日間に亘り嚴重調査の結果、十八日午前十一時左の如く試驗調査が發表されるに至つた
▲色度零度▲濁度零度▲反應弱アルカリ性▲硫酸不檢出▲硝酸同▲亞硝酸同▲アンモニア同▲

定平幼稚園維持會生る

【定平】幼稚園維持會の創立總會を去る十五日午後一時から開いて開催、會長は韓く壽氏會長は韓泳氏に決定し、更に十八日第一回委員會を李珍奕氏宅で開いた

鴨綠江結氷
渡船はいよ〳〵休業

【新義州】十六日以來零下の鴨綠江の一部が結氷した、鴨綠江の最初の結氷であり附近の渡船は危險なので渡船は來春解氷まで休業に入つた

營林署の林材拂下
特定人を廢す
規定の一部が變更されて
木都惠山鎭に福音

【惠山鎭】木材の市に騷音一從つて業者の好評を博してゐる、なほ營林署の林材拂下は特定人即ち第一回は來年初旬に三水郡拂下場二年以上新業に從事し且一萬圓以上の資産あるものに限り許可されてゐたがこの程規定の一部を變更し一般に拂下を認めることになり去る十六日この第一回拂下が行はれたがこれは最も公平な方法とし
て業者の好評を博してゐる、なほ第一回は來年初旬に三水郡拂下場と甲山郡の各一ケ所で行はれる筈で第一回の落札人と數量は左の通りである
晋天面五、〇二八本、惠山邑岡本久雄▲長平面四、三三八本、同宋泰鉉▲山南面六、三三三本同廣澤羽
クロームニ・九三六▲カメレオン消費量二八・二二四▲硬度一・四〇▲鉛分不檢出
以上の如くで水質試驗調査は完成したわけで果して工業用水として良か否かは更に各部門で愼重調査研究されることになつた、なほ結氷期中と夏季とは相當水質にも變化を及ぼすので今後季節に應じて科學的調査が逐行されることになり注目を集めてゐる

三井の人絹工場・
支店長自ら膝を乘り出した
平壤の調査に注意

【平壤】既報の如く鐵道の人絹一場進出に關聯された三井物産では、いよ〳〵本格的調査に乘り出すことになり新岡三井平壤出張所長自ら人絹に重大關心をもつ平壤の水質、水量、環境等を詳細に調べてゐるが、もし調査の結果が人絹工業地に適切となれば當局工場が設置されるであらう

連日大市
新義州府營市場大繁昌

【新義州】守備隊前の日用食糧品市場に先立つて今度完成した第二號市場は通りの第一號市場は毎日數百人の人が押しかけ活潑な取引の下に開市以來連日の活況を呈してゐる、殊に龍川、龍川の郡部を經へて盛況な物資集合と期待されてゐた同市場は又主通り府中して郡部からの供給者と新義州府内の需要者が盛んに集まり最近の如きは新歲だけでも一日世界販賣づく盛にするといふ盛況ぶりで新日一千圓以上の取引額を示し村上府尹も非常に大いに喜びである

伊川消防演習

【伊川】消防組では去る十六日午前十時から警察署構內で秋季演習を舉行、引續き邑內を一週して防火宣傳をなし、最後に伊川署下で模擬消火演習を行つた

天德興業店開き

【元山】先般創立された天德興業株式會社(資本金二百萬圓)は社屋新築まで當分の間元山府城津自動車會社階上に假事務所を設置事務を開始した、因に住宅店舖の新築經營は明年早々一般の需めに應じて設計建築一切の營業を開始するがこれによつていよ〳〵羅進せる城津の住宅難も緩和されることになつた

咸興體協にラグビー部

【咸興】かつて京城師範のラグビー選手であり現在咸興第一公普校の訓導である韓永楠氏等が中心となりラグビーの普及について體育協會に渡りをつけてゐるが體協としてもラグビー部設置の意圖を有し計畫を進めてゐる

海州線延長
來月營業開始

【海州】黃海線海州驛間は來年一月營業開始の豫定であつたが兩地の便利を圖るべく十二月中旬營業開始の意向で目下準備を急いでゐる

羅中の軍事講話

【羅南】中學校では來る二十八日午後一時から井出十九師團參謀長を迎へ生徒に對し軍事講話を請ふことになつた

搭事の報に接した清津鐵道事務所からは鐵務課長、羅南から鏡城署長、道からは正田保安課長その他が同地に急行善後處置に當つた、同所附近は先年もバスが河中へ顚落したことがあり今回が二度目である

人の動き

▲橋田法務官(第十九師團法務部長)十七日夜着任
▲田中旅團長　十八日視察第へ
▲張咸北參與官　十七日鏡城へ即日歸任
▲李咸北內務部長　同上
▲田中第三十八旅團長　十八日古茂山方面へ
▲鹿野清津神社神官　十八日茂山へ
▲尹鎬弼氏(咸北道會議員)　同上
▲閔圭植氏(城津邑長)　着任挨拶のため十九日本社茂山支局來訪
▲黑木鳳山郡守　公用を帶び十八日平壤覆審法院に出張
▲安東鳳山金組理事　信川より着任挨拶のため十九日本社沙里院支局來訪
▲阪塚鎭南浦分會長　分會長會議に出席のため伊藤副手と同道廿一日上城
▲中村新義州西保健康相談所長　十八日新任挨拶のため本社支局來訪
▲高島新義州法院監督判事　咸興法院榮轉、十八日赴任

肋膜炎

適應症

氣管支炎
肺炎
扁桃腺炎
咽喉炎
淋巴腺炎
乳腺炎
腹膜炎
關節炎
瘰癧・癰・疔
凛疽・筋炎

內服藥を外用に――
サリチル酸及びグアヤコール劑の內服は、その藥効に於ては申分ないのですが、たゞ忌むべき點は胃腸障害を起しがちなことです。

展布すればよい――
テラピアはそれらの藥効を經膚的に應用したもので、胸部から側背へかけて展布すると深部へ直線的に滲透し病菌の活動を殺ぎ、炎症を速かに消退せしめます。

早く苦惱を去る――
その結果、胸部の疼痛及び壓迫感頑固な微熱及び咳嗽は、テラピア展布により自づと緩解し、自覺的にも氣分の爽快さを得せしめます

外用藥 テラピア

一五〇瓦…一円二十錢
六〇〇瓦…四　円
著名藥店にあり

東京・大阪
田邊商店

TR:57

躍進馬山展望

清酒醸造界の革命酒
理研酒『一新』として
愈々十一月からデビュー

昭和酒類會社（寫眞は同所）

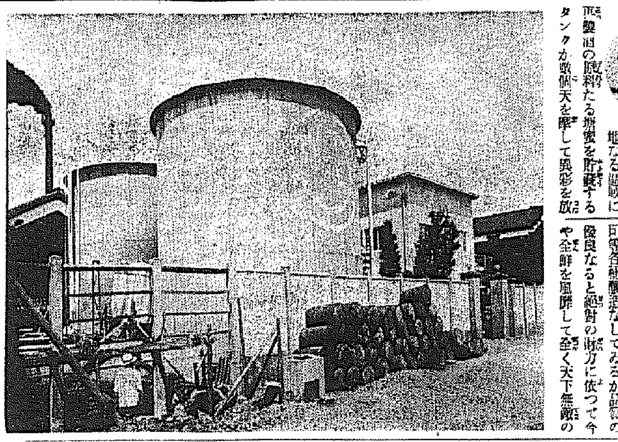

全鮮

酒造界に巍然として輝く昭和酒類會社は港―馬山の風光明媚と謳はれた臨海地に原料たる糖蜜を貯藏するタンクが數個天を摩して異彩を放ち工場の建物も並び天を摩ふ黒煙を吐く煙突は鏡の如き馬山港に映じ酒郷馬山の誇りを如實に展示してゐる同社は昭和四年四月創立以來旭日昇天の勢ひを以て躍進又躍進を重ねて昨年八月組織變更と同時に積極的に事業の擴張を圖り本年六月全鮮酒造界に魁けて東京理研科學研究所鈴木博士の研究になる科學の粋といはるゝ理研清酒醸造權の認許を獲得し敷地一千二百坪を買收し工費三十萬圓を投じ目下工事中であるが愈々來る十一月より科學の精理研清酒『一新』と銘うつて所謂昭和一新（昭和維新）の革命清酒がデビユーすることになつて醸造界に大きな

波紋

を描いてゐるが之と同時に同社は燃料問題に寄與せる無水酒精の生産、軍需品として重要な役割を果すべく日産三十石年産一萬石の工場設備を施しこれが製造機械を備へ付けることになり軍部側の諒解を求むべく曩に總督府殖産局長、軍令部長を訪ねたところあつたが當局に於ても國家的非常時に當り本計劃に絶大の賛意を表されてゐるので將來は軍部の指定工場として年産六萬石から十萬石を生産する計劃で着々準備が進められてゐる同社は現在一萬石洋酒五百石と云ふ夥しい生産額を以て同業酎にかても倚酒四萬石の製産設備があり再製酒に至つては現在の歌價を一新し得るのである

一新

科學の精理研酒を始め焼酎『カネタール』洋酒『ゼウス』の各種醸造なしてゐるが品質の優良なると絶對の斷力に依つて今や全鮮を風靡して全く天下無敵の地位である焼酎『カネタール』は前販賣生産統制に依つて三界の一手販賣となつた結果年産一萬五千石と推定せられてゐるが同販價を脱せず二萬石を下らず素晴しい聲價を高め斯界に君臨して同社製造の洋酒『ゼウス』に時代の要求的寵兒として各地カフエー方面に好評嘖々たるものである因に同社は専務取締役富和雄大常務で府評議員平高服部兩氏が第一線に活躍し從業員百餘人が渾然一體となつて高遠なる理想に向つて邁進しつゝあるので同社の陣容や更に躍く前途洋々たるものである（寫眞右より富和專務取締役と平常務取締役）

飛躍する
瓦電馬山支店
愈々積極的時代へ
近く移轉新築

朝鮮瓦斯電氣株式會社馬山支店は昨年十月京城電氣會社より譲渡して以來事業計劃の大擴張を遂行し現在馬山鎭海固城統營各地に配電すると同時に最近馬山を中心とする躍進氣運に拍車づけられ電力、瓦斯の需要は激増し來り社業頗る多忙を加へつゝあるが本秋には工費四萬圓を投じ新廳舎が直立時院降地に新設される豫定で人格者として聞える山内支店長以下社員一致協力して活動してゐる（寫眞は山内支店長）

産金奬勵の波に乘つて
日本鑛業の活躍
馬山買鑛所取扱高百萬圓

朝鮮鑛業界開發の先驅者日本鑛業會社は全鮮各地に鑛山買收を行ふと共に一方主要都邑に買鑛所を設置するなど實に目覺しき活動を續けつゝあるが、吾が馬山に於ける同社買鑛出張所は昭和四年開設し以來日に月に隆盛に向ひ、[illegible]イツムの産金奬勵と相俟つて、ゴールドラッシュの波に乘つて馬山を中心とする鑛山界の隆盛に鑑み迅速正確なる分析を行ふと共に業者へ對し金銀、銅と鑑定し便宜を與へ近藤主任以下從業員百餘人渾然一體となつて産業界に絶大なる貢獻をなし目覺しき活躍をなしてゐるが同社一ヶ年の取扱ひ高は一萬噸金額百萬圓に達し一ヶ月分析數五百件買入分析量七、八百件

馬山灣頭に異彩を放つ
馬山繰棉工場
燦然輝く其の統制

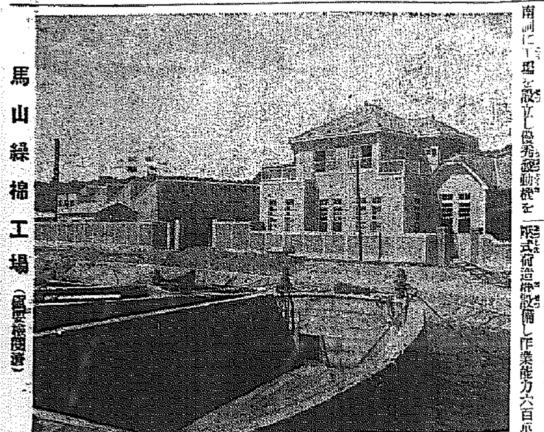

馬山繰棉工場（寫眞は同所）

馬山繰棉工場は大正十一年八月上南洞に工場を設立し優秀繰棉機を据え付け五十六臺の繰棉機及び六〇馬力の原動機を設備し作業能力六百斤に達し昭和二年更に製棉部特設し白馬標印として全鮮を股にかけて各市場に賣出し好評嘖々たるものあり而して時勢に順應して資本金五十萬圓全額拂込株式會社に組織を變更し從來の工場主本田安五郎氏取締役社長となり工場長小林萬二氏常務取締役に就任し近年織花増産に鑑み現在の工場にては狹隘を告げるに至つたので本年春馬山府[illegible]町に工場敷地三千五百坪を買收し總工費三十餘萬圓の巨費を投じて一大工場を建設し馬山灣頭に異彩を放つてゐる新工場は繰綿作業のみを行ひ舊工場は製棉工場として陣容が整備されてゐるが同工場の買入繰花は七百五十三萬斤に達し目覺しき躍進を續けてゐる常務取締役小林萬二氏は資性温厚篤實にして商略の才に長じ多望の社業を統率し孜々として倦む處なく今後の發展期して待つべきである

庶民金融は
無盡に限る
馬山無盡の業績

釜山無盡會社馬山支店（寫眞は同店）

庶民金融機關として無盡業が極めて重要な役割を持つ存在であることは今更説くまでもないことであるが、此の時代大衆の要求に應じて大正十四年十月創立された馬山無盡株式會社は創立以來僅々十年に過ぎず然るに社業隆々として先進諸會社を凌駕し今や全鮮屈指の優良なる成績を擧げ斯界から嘱望されてゐる、本年五月無盡統制に依り全鮮に魁けて釜山、晋州、統營、馬山四社合併して釜山無盡株式會社馬山支店として近代的組織と經營法とに依つて庶民金融の一大系をなし常に社會的使命を遂行し地方經濟に多大の寄與貢獻をなしてゐる、馬山支店は馬山、鎭海、金海、咸安、守山、昌原、固城、晋州、宜寧一府四郡を中心に特異の活動を行ひ、現在契約口數四千八百餘付金契約高二百十餘萬圓を突破する好成績を擧げ社業は日に月に堅實なる發展を遂げてゐる、因に支店長は府會第一部副議長の要職にあり同社取締役兼社長加藤鐵一郎氏就任し經營に敏腕を揮つてゐる

南鮮藥種界の雄
石見屋藥店
商圏全鮮に跨る

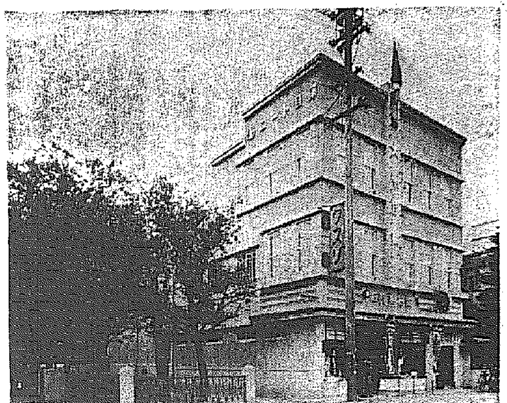

石見屋（寫眞は同店）

馬山銀座街とも云ふべき京町の目貫の處に頑然として聳え建つ藥種商石見屋藥店は流石南鮮は勿論全鮮各地に大卸元として全鮮屈指の藥種商を以て推重さる、先代吉田豐吉氏は今より三十餘年前馬山に雄の緒を解き粒々辛苦幾多の辛酸を嘗め遂に今日の成功を納めたもので眞に立志傳中の人である、本年先代は不幸病魔の襲ふ處となり物故せられたので現店主が前代を襲名し店務一切を總轄してゐるが機略縦横に商才に富み加へて溫厚篤實なる理想的實業家の典型を備へ蓋し意志の人努力の人として尊敬され從つて三十餘名店員亦努力奮闘主義を守り熱心に店務に從事し店運の隆盛と共に隆運に向ひつゝあり家庭に一男三女あり弐弟は京城藥學專門學校出身の藥劑士にし頭脳明晰にして秀才の譽れ高し に上り躍進又躍進の一路を辿り藥山界になくてはならぬ存在として一異彩を放つてゐる（寫眞は正面主任）

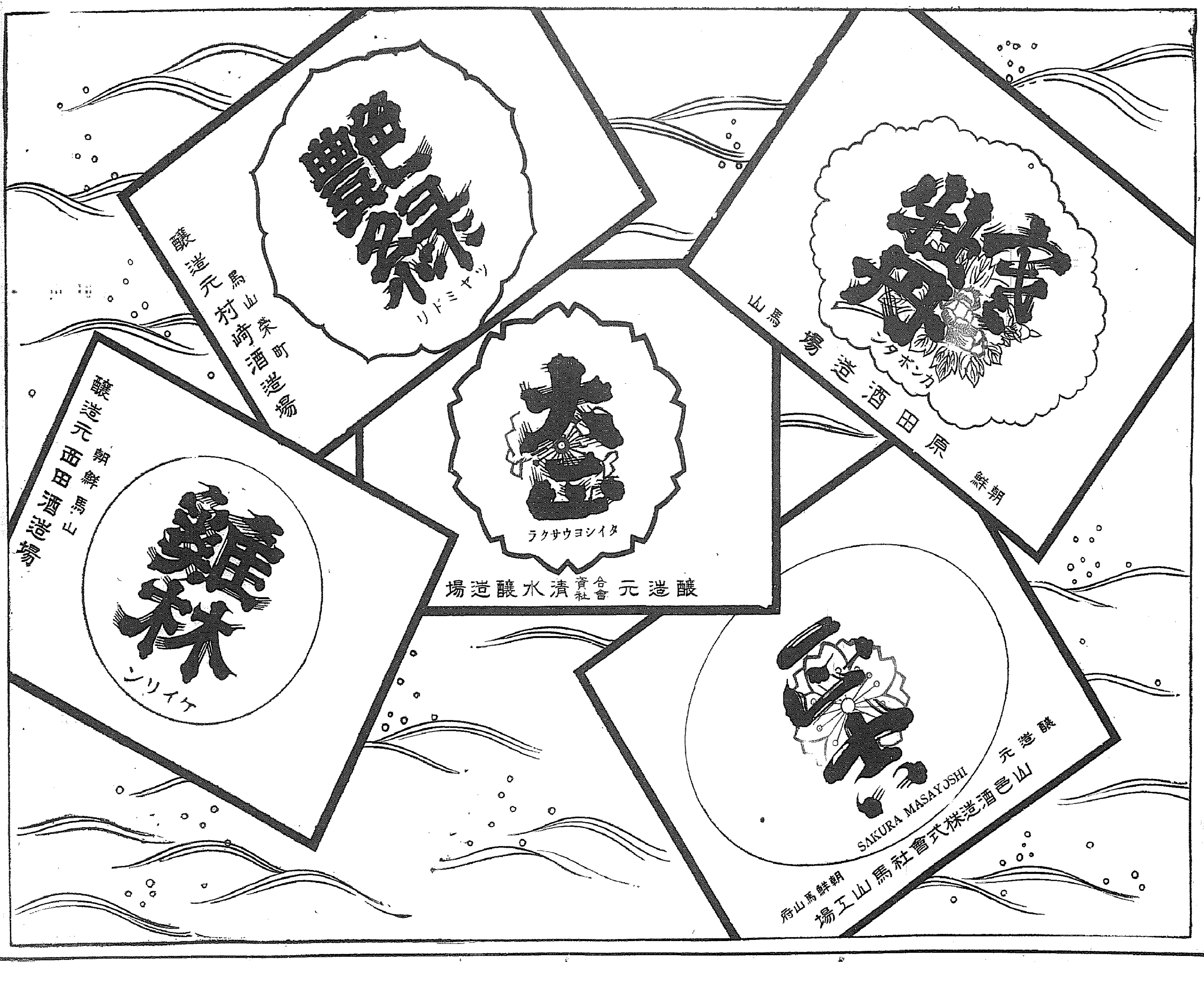

我が生活改善に習へ

忘年會を吹飛ばし 腰辨當の山登り

・巻の"虎"共へ山上で揚げる改善の烽火

學務局編輯課全員の意氣

虚禮廢止、冗費節約等の"生活改善"の潮が突如捲起されて來た折柄、恒例の『忘年會』を断乎排撃し非常時精神を養ひ、保健のために日ノ丸握めしを携帶して山登りへと大轉向をし、虚禮に囚はれ、惡酒のため巷に"虎"になつてゐるモノ・ドモを清浄な城壁上から見くだして大いに笑つてやらうといふ朗かなニユース（寫眞は岩下本府編輯課長）

下界へ叫ばん 腰辨ばんざい……と

生活改善運動の第一線にあり國民教育の本家である本府學務局編輯課では年末ボーナス前後に課長を筆頭に編輯官、理事官、囑託、雇員は一緒になつて會費五圓位を出し恒例の忘年會を開いて『明年は大いに働かうぜ』と元氣の好いメートルを揚げてゐたが、昨今流行の言葉ふとなく『生活改善、國民教化運動の第一線に在る學務局に勤務してゐる我々から、意味のない忘年會をやめてその代りに健脚増進運動を積極的に起し、この方で大いにメートルをあげようではないか』の眞面目な意見が飛出し『先づ隗より始めよ』の名論を實踐するにあり忽ち衆議一決し、廿一日（土曜日）役所がひけると岩下編輯課長が自ら隊長となつて、課員廿五名が腰に握り飯をぶら下げ城壁めぐりを行ふことになつた

忘年會 を勇敢にやめたその代りに生れたハイキングだけに城壁めぐりコースを元氣よく踏み締めて、生活改善ゆるんだ時に忘れ勝ちな『腰辨』といふ月給取りの生活代名詞を持参の腰辨で朗かに呼び起し、そして初冬の澄んだ空氣を胸一ぱいに詰め込み、城壁の一角から『腰辨』の名標顔である有閑マダムやプチ・ブル紳士の多い下界へ京城市街を見おろして『どんなもんだイ腰辨萬歳』を、生活改善の烽火は先づ學務局から……

旗印を 朗かに打ち振らうといふプランである

健康も增進し 一擧兩得だ 森本囑託語る

城壁めぐりの世話役である森本府編輯課囑託は左の如く語つた

"本府を始め各方面で虚禮廢止や生活改善運動が真剣に叫ばれてゐますが、岩下課長以下私達課員一同はこの運動に大賛成です、そこで先づ自發的に忘年會をやめ、その代り課員一同の健康増進をはかるため城壁めぐりをやる一擧兩得案を實行することになつたのです、實は先月も課員の一人が他道に榮轉した時各方面から送別會や宴會の申込みがありましたが、それを全部斷り、その代り課員の自發的によるほんの志として記念品を贈りましたら、その人も我々の主旨を非常に感謝し、喜んで赴任しました

樓上町に宵強盗

事件は一時終熄してゐたが 突如・各署の非常ベルは鳴る

連續三回、當局を愚弄するかの如く西部京城の支那人野菜商を襲つたが強盗事件はじめ元町、藥業町、西小門町、永登浦町、西大門町と連續的に強盗事件發生し一時は京城に強盗恐怖時代を惹き起したが、各署の不眠不休、涙ぐましい活動で殆ど多の美談まで生んで遂に西大門町と元町事件は犯人検擧され、橋南町内の強盗を最後に一時終熄したので、府内各署ではこの上は共同警戒だと結束して或る藥業町、西小門町橋南町警戒に必死の活動を續けてみる折柄、突如廿日午後七時半京城樓上町に再び強盗が現れ、再び各署に非常ベルは鳴つた！

食刀を突きつけて 留守居の母を脅す 捨ぜりふ殘して悠々と逃走

廿日午後七時半京城樓上町四五金重九方の表玄關から黒布で覆面した怪漢が食刀を提げて侵入、騒ぐとためにならぬぞと脅し家人を脅し、主人の母親金氏(五〇)ののど首に食刀を突つけ『有金全部を出せ』と脅迫、男のオーバー一着、金側懐中時計一個合計時價八十圓位を強奪『警察へ申告すると殺すぞ』と何れも朝鮮語で凄い捨ぜりふを殘して悠々表門から姿を晦ましました

玉仁町を本部に 鍾路署の捜査陣

急報に接した鍾路署では全署員の非常召集、各署へも非常ベルは鳴つた、伊藤鍾路署司法主任は逸早く現場に飛込み、詳細な檢證を行ひ、かけつけた松岡署長、高瀬警務主任と協議した結果、忽ち玉仁町派出所を捜査本部として非常線は二重、三重に張られた、附近の街の隘所には誰何の厳しい聲が聞えて來る

三ケ月程前に 引越して來た

被害者金氏は三ケ月程前に田舍から引越して家の内情に通じてゐる者とみられてゐる

大膽な犯行

現場には手がかりになる物なく犯行は宵の口を狙つて堂々と表玄關から押入つた點など大膽極まる犯行だが前後の事情から犯人は同家の内情に通じてゐる者とみられ、引越して來た人、怨恨關係か、單なる物取りかは被害者の身元か判らず、鍾路署では目下被害者の身元調査を行つてゐる

人間には負けぬと ワン君りきむ

廿二日は軍犬活躍の日だ 小磯將軍の『ピンス君』も出陣

◇……帝國軍用犬協會朝鮮支部の第四回軍犬訓練競技會と第三回軍犬展覽會は廿二日朝九時から龍山訓練所で開くが、最近頭著な蒙古犬や軍用犬として盛んな活躍をするやうになつて、人間に劣らぬ非常時國家の重責を擔ふ一員として實際化されて來たので、軍部でも『軍犬報國』のモツトーで飼養獎勵にも馬力をかけ、第廿師團でも……

◇……これを聞いた朝鮮軍司令官小磯將軍も『それではわしの犬も出さう』と愛犬『ピンス』を出場させることになつた

◇……エアデルテリア種のピンス君は將軍が廣島師團長時代に手に入れた血統正しい家柄で戰時訓練の卒業生だ

◇……競技はオリムピツク選手そこのけのハードリングやハイチヤンプ、ブロードヂヤンプ等の障碍やであるベールマン、エアデルテリアが主である

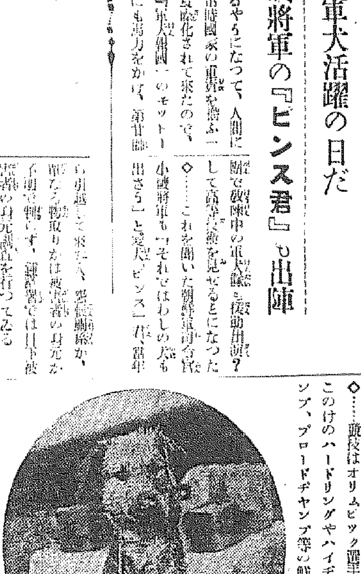

◇……なほ軍部では近く朝鮮内の一般愛犬家から數十頭の軍用犬適格犬を購入する筈（寫眞は小磯將軍の愛犬ピンス君）

籠拔け詐欺就縛

和信はじめ各商店を荒す男 さく夜明治町の捕物

今月初旬京城鍾路の和信商會『明治町某商會からだ』とて廿圓の商品券を持参させその家の門前に待つて受取り後、巧妙に擅着を負ひにやらせて廿圓の商品券を詐取した籠拔け事件あり、この他三中井、大和屋など各店で同樣手段で商品券を詐取する不敵な犯人出現について、各署では嚴探中だつたが、その後も長崎屋、明治製菓など荒した不敵の犯人も遂に惡運つきて廿日午後八時ころ本町署各道刑事部長他刑事線の手に捕はれた、犯人は住所不定姜大雄(二七)とて廿日本町の丸善に電話で廿圓の商品券を注文し明治町の某商會を背景に詐取せんとしたのを本町署が苦心内査の結果、夕刻明治町の某所を犯人らしき者が通つてゐるといふので各道刑事部長以下各刑事隊がそれとばかり網を張りフランス教會横を通りぬけんとする犯人を格闘の上引捕へた

松井清水師の 廿年記念會 廿二日公會堂で

謡曲觀世流の第一人者として鮮内斯道の向上發展に努力せる清韓會長松井清水師は、本年渡鮮滿廿年に相當するので、その門下及び後援會が主催となり、廿二日（日曜日）午後正五時から京城公會堂で華々しく記念演奏會を催すことになつた尚、謡、各流を網羅せる番組數十番があるなど豪華プロ、入場無料

火災 海上 運送 傷害 信用 自動車 盗難 硝子 森林 保險 東京火災

ジヤピー氏に 白色有功章授く

ゴール直前で墜落したが 見事な世界的記録

【東京電話】帝國飛行協會ではジヤピー氏の飛行壯擧とともに白色有功章を同氏に授與する豫定であつたが、ジヤピー氏がゴール寸前で墜落し、目的たる東京入り不可能になつたが、その足跡を我が日本に印し、しかもパリ、東京間を僅か七十數時間で連絡し、見事世界的大記録を出した同氏に對してその深甚の敬意を表するとともに、その勞に報ゆるため當初の計畫通り白色有功章を授與するに決定した

オフイシエル章は勳四等に當る

各方面から お見舞

【東京電話】ジヤピー氏の遭難に對しては朝野各方面からの熱烈たる同情が集まつてゐる、片岡航空局長は直ちに見舞電報を發するとともに、福岡飛行場長に見舞を兼ねて實施檢證するやう電命した

◇

帝國飛行協會長四王天中將はフランス飛行協會に對しジヤピー氏遭難の悲報、同時に加治木中佐を羽田飛行場發の旅客機で見舞に派遣した

フランスは驚く 賞金廿萬フランは逸したが 政府から勳章授與

【パリ十九日同盟】彈丸鳥ジヤピー氏がパリ、東京間の高速度飛行の壯圖空しく、ゴール直前で墜落、重傷を負つたとの報道は十九日夜パリに傳はつたが、意外の悲報にフランス全國は悄然たる有様だ、ジヤピー氏は遂に卅萬フランの賞金を逸したが、フランス政府はジヤピー氏のこの果敢なる業績を確認し、同氏が現に所有するシユヴアリエ・ド・レジヨン・ドノール勳章を一級進め、十九日夜オフイシエ・ド・ラ・レジヨンドノール章を授與するに決定した、レジヨンドノール章は五級に分れ、

寫眞はフランス青年飛行家アンドレ・ジヤピー氏のサインとその愛機コードロン・シムーン型低翼單葉機飛行機

南漢山城 ドライヴ・ハイキング

二十二日午前八時本社前出發 會員券は前以て買つて下さい

百濟王朝の古都でまた李朝史の一頁を彩る古蹟の地南漢山城へ、二十二日にドライヴをかねてハイキングの會を催します、参加希望者は本紙入付で會員券を買つて下さい　バスの都合があるので當日は會員券を頒つことが出來ません、申込切は今二十一日午後二時まで、會費はバス賃金として大人も子供も一人一圓七十錢、自動車ドライヴは往復約三十里、ハイキングは約三十當日午前八時四十分迄に本社前に集合

▲山城で三時間餘り遊んで、午後二時半から三時までに出發、午後五時頃京城に歸着の豫定、辨當と水筒を持つのこと

主催 京日山の會

雪嶺から冠帽峰へ

溪谷の凍結を利用して氷崖上に極地法 十二月廿日先發隊がゆき本部は廿三日

城大山岳部の劃期的な計畫

スキー隊を山岳部の冬のスポーツ・シーズンがやつて來た――毎年朝鮮各地の處女峰を征服して朝鮮山岳史に輝かしい足跡を印してゆく城大山岳部では、この冬も劃期的な計畫を發表して異常なショツクを與へると共に朝鮮學徒として眞丈の氣を吐いてゐる

即ち 同山岳部では雪嶺を主として高い東北地方の頂の雪に覆はれた長白山脈中の溪谷を連ねた溪谷が凍結するのを利用して、氷崖上に極地法（アドヴアンスキヤンプを設けながら進む法）からこの谷を溯り、雪嶺（二、二五〇米）を經て冠帽峰を征服する豫定である、殘科の作戰及び傳聞り

引率 されてその先發隊は來る廿日、本部隊は同廿三日に京城を出發、現地に向ふ豫定である

裝備と訓練に リーダー伊藤君

城大山岳部のリーダー伊藤君は語る　困難は覺悟の上ですが必ず征服して來ます、昨冬遭難山の事件もありましたし、慎重を期するつもりでをりますが殊に今年は裝備訓練等に力を入れてをりますから大丈夫だらうと思ひます

東西合同 映画スター大座談會 キング十二月號に發表されて全鮮のファン大熱狂！ 飛ぶ様な大賣行、お早くお求め下さい！！

愼機多忙

湖南・京城と防空應援

半島で唯一の民間飛行家として活躍してゐる愼鏞頊氏は、廿一日から二日間擧行される湖南の防空演習に空からの應援するため、廿一日朝愛機サルムソンを操縦して京城出發裡里に向ふが、終日同地方の空を翔け廻つて翌日、廿二日も光州地方の上空で活躍、廿三日朝七時半裡里飛行場發同九時半京城飛行場に歸着し、直ちに十時から京城で行はれる防空演習にも華々しく參加することになつた

簡保加入者 健康相談 廿日から實施

京城遞信分掌局では地方に於ける簡保加入者の健康保持增進を圖るため小澤醫師を派遣、廿日から左の日程で各地で巡廻健康相談を實施する

廿日金谷、廿一日加平、廿二日楊口、廿三日麟蹄、廿四日洪川、廿五日橫城、廿六日原州、廿七日楊平

學友映畫會

京城學友映畫會十二月中の映畫會は府民館で次の日程で行はれる

◇女子中等學校 廿一日（午後二時半）廿二日（午前十一時半）（上映映畫）國際ニユース、生ける名畫、かぐや姫、第二の母（入場料廿錢）

◇男子中等學校 廿二日（午後二時半）廿三日午前十一時半、午後二時半の二回（同）國際ニユース、生ける名畫、青年日本を翔る、第二の母（入場料廿錢）

◇初等學校 廿八日（午後一時）廿九日（午前一時、同三時の二回）（同）生ける名畫、自動車展覽會、赤道を越えて

故森悟一氏 遺愛品の賣立て 廿日から陳列で

初代府尹故森悟一氏の遺愛品賣立は廿二日午後一時から南山町京城美術俱樂部で行ふが廿日、廿一日の兩日は下見日である

主なるものは書畫では唐、宋、明、清、及び朝鮮、翠磯、鐘鼎、松雪、春嶽などあり殊に唐物には所堂、玄齋、約庵、雨舟、金玉均その他李朝物の陶磁類など數多く近來稀れな大きな賣立として前人氣盛んである（寫眞は陳列品の一部）

全鮮中等校 辯論大會 廿二日府民館で

京城高商雄辯部主催、本社後援第十五回全鮮中等學校辯論大會は廿二日午後七時から京城府民館で開催されるが、府内各中等學校の他元山商業から出演もあり、熱辯を期待されてゐる

中等ラグビー 培材勝つ

全國中等ラグビー朝鮮豫選、準決勝戰、培材高普對新義州高普の試合は廿日午後二時から龍山運動場で擧行、新義州奮戰したが反則多く結局廿二對三で培材勝つ、新義州キツク、レフリー本多氏

培材 22（14-8 / 8-0）3 新義州

京師に凱歌

つぎの準決勝戰、京師對龍中の試合は廿日午後四時から龍山ラグビー専用グラウンドで京師先蹴で開始、龍中後半の追込及ばず京師勝つ（主審林氏副審上野知葉三氏）

京師 13（0-13 / 6-5）11 龍中

種子島氏嚴父

龍山出張所長種子島蕃氏の嚴父虎之助氏は、郷里鹿兒島市武町七八八の自邸で老後靜養中の處、廿日朝四時逝去した、享年七十七、故虎之助老は種子島家の一族、壯年當時國事に奔走した人である

師範附屬小學校の學藝會

京城師範學校附屬小學校では廿二日午後零時半から同校並に附屬小學校普通學校の第十三回學藝會を開催

新型 陸用 發動機 發賣記念 トバタ 特價賣出 昭和十一年十一月十日ヨリ 特約店募集 三菱商事株式會社機械部 東京市麹町區丸ノ内二丁目

西岡水朗詞 飯田景應曲 タイヘイの流行歌 専属 谷不二男 B面 専属 鮫島敏弘 毛糸は行く こゝろよスキー ★ハリキレ若人 専属 竹内肇夫 鳥田英子 ★山は微笑む 専属 谷不二男 ★江戸錦繪小唄 専属 伊佐路・今千代 ★當世浮世節 専属 三島一聲 ★北滿夜曲 専属 お夢 ★別れの軍歌（各一枚・一圓） Western Electric Sound SYSTEM

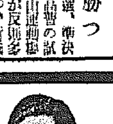

無代進呈 書籍總目錄 辭書、法律、化學工業、農業殖産、受験、就職、修養、趣味、商業書、講談小説に他面白い新版書籍澤山あり ハガキで申込み次第送呈 今直ぐ申込まれよ 大阪市西成區西今船四ノ五 朝日書院

あなたのおつけになつてゐる ラミラミンチツク は現代ニツポン油化粧品中の最高名品です

補血强壯劑 蓼茸トニク

巡査 内地及植民地の巡査志願者は本會發行の巡査採用試驗規則及手續書（ハガキで申込）全鮮及鮮外各道巡査試驗日別表無代進呈 京城 日本警務學會

院長 醫學博士 織田正德 内科 レントゲン科 入院完備 織田病院 京城府花園町（本町四丁目電車終點）電話本局(2)長三三四九番（病院）三三九〇番（自宅）

特別案内

新築 貸家 元町一丁目市場前 文化住宅三階建 上下… 一切完備 御用ノ方ハ同所青山マデ

支店長招聘 東京大阪ニ本支店ヲ有スル有力中古書籍商ノ朝鮮内支店開設ニ付支店長ヲ招聘ス 鍾路京城日報支局 西澤宛

雜用 夫人用品 事務所 女中 女事 恩給 女店 貸室 電話 金融 ハギレ 花柳病専門 本次君 京日案内 釜山 港ホテル 不動産賣却

花に濃淡あり〔31〕

片岡鐵兵作 一木弴畫

姉と戀人 (二)

弟子は立ち上り、いそいそとして玄關に出て行つた。

「あら、いらつしやい。今お噂してたとこなのよ」

「さう。僕はう噂ひながら、此が病氣なものですから、つひ御無沙汰しちやつて」

「その後いかゞ?お母さま御丈夫しはお宜しくつて」

「え、まアおかげで」

そんな會話のやり取りが茶の間の榧本に聽えて來る。彼は臺所に立つて顏を洗ひ始めた。そして、晶枝の奴、朝はやくから何しに來たんだらうと、いぶかつた。

『お客さまは、二階にお通ししておいたよ」

と、顏を洗つてゐる背中に來て弟子が云つた。

晶枝はこれまでにも度々この家を訪れてゐる。弟子も晶枝が宿に入つてゐた。弟には良いお嫁さんだと、しんそこから惚れ込んでゐるらしい。榧本はタオルで顏を拭きながら、

「ね、姉さん。台所にいつてゐ[illegible]い。姉さんの云ふ通り、矢張り兄さんの側にゐないと嘘だね。夫婦はなれればなれる程暮らすのは良くない」

「さうよ。だから――」

「旅費は僕が拂ふ。だのむから女中奉公なんかしないで下さいよ」

「女中奉公すると脅々こねてあんたを嚇かして、やりくりだす旅費を作らせるつて形になつちまふわね、あたし。それが嫌なの。あんたに旅費の心配させる位なら、こんなこと言ひ出しはしない」

「そんな他人みたいなことといふと僕、おこる」

「ごめんなさい。でも、あんたには大變ぢやないか。あんたの經濟をよく知つてゐるあたしだもの。痩せ我慢は許しませんよ」

彼らの父が借財を殘して死んでから三年、榧本は月々なし崩しに金貸しや親戚に金を拂つてゐる。それが月給の四分の一には當るのだつた。

「痩我慢ぢやない。この年末には少し餘計にボーナスが入る。」

姉が何かいはうとするのを振り拂ふやうにして、榧本は二階に上つて行つた。

晶枝は黑地に朱と黄との荒い格子を織込んだハイカラな銘仙の上に柔らかな羽織を着た和服で、桐の火鉢に手をかざしながら、目で榧本を迎へたが、にこりともしなかつた。

「どうしたの、へんに不機嫌な顏をしてゐる」

「さう?そんなに不機嫌に見えるか知ら?」

「昨夜よく眠れなかつたの?」

「眠れなかつた?何か原因があるの?」

「いろいろ考へると、だんだん心配になつて來たの」

「さう突掛るやうな物のいひ方をすると、不眠症の責任が僕にあるやうに聽えるぢやないか」

「さうよ。あなたに責任がある。」といふのは冗談。ほんとは淋しかつたのよ、榧本さん。あたしの氣持を汲つて頂戴」

「可哀想に。何がこの人をそんなに淋しがらせたのか知ら」

「あなたを、あたしから取つて行かうとする人があるからよ」

「どこの物好きだらう」

「よく知つてる癖に」

と、キッと灰に突刺した火箸を握りしめる形で、右の袖口から覗く手くびがなまめかしく緊張してゐる。

廿一日番組 (土曜日) JODK

第一放送

午前七時一分(東) 基礎佛語講座(二十五回) 丸山順太郎

同七時三〇分(東) 朝の修養 大段皇發經(二) 山邊習學

同七時五一分(東) ラヂオ體操

同八時一〇分 今日の天氣見込

同九時(釜) 衛生メモ

同九時一〇分 氣象通報(釜山)

同九時一五分 氣象通報(今日の天氣見込・料理獻立・平壤) 料理獻立(豚肉と野菜のちり鍋)

同一〇時三〇分(東) 家庭講座 鋼料理談 本山荻舟

正午(東) 時報・日用品値段・鮮魚値段

午後零時五分(東) 輕音樂 一、秋晴れのハイキング 眞野泰光作曲 二、アルフォンゾ 松原千加士編曲 三、未完成交響曲 シューベルト作曲 陶野重雄編曲 第一樂章 アレグロ・モデラート トンボ・アツコー デイオン・バンド 指揮 眞野泰光

同零時三〇分(大) 國民歌謠 ―桃谷演奏所より中繼― 一、齊唱 夜明けの唄 大木惇夫作詞・内田元作曲 二、齊唱 朝露夜露 相馬御風作詞・藤井清水作曲 齊唱 大阪放送合唱團 伴奏 大阪ラヂオオーケストラ

同零時四〇分 ニュース

同一時一〇分(大) 大阪中央放送局々舍落成式祝賀演藝 ―大阪市大手前新局舍内祝賀演藝場より中繼―

一、人形淨瑠璃 壽式三番叟 文樂座 千歳 竹本相生太夫 翁 竹本錣太夫 三番叟 豐竹呂太夫 三番叟 竹本伊達太夫 ツレ 豐竹辰太夫 ツレ 竹本播路太夫 三味線 豐澤新左衛門 三味線 鶴澤友右衛門 同 野澤吉左 同 豐澤新太郎 同 豐澤仙三郎 三味線 鶴澤友三郎

二、民俗舞踊(JOBK管内のもの五種) (イ)獅子舞(播州甘地の獅子舞)「八島」「えびろい」 播州神崎郡甘地村有志 (ロ)茶摘み唄(山城宇治) 宇治園女會有志 (ハ)傘踊(因幡岩美) 因幡宇倍野村農村娛樂 美歌傘踊組有志 (ニ)酒造り唄(攝津灘)「酒造り唄」「酛造り唄」 攝津御影本嘉納醸造元 杜氏有志 (ホ)住吉踊 大阪樂社會有志

三、長唄 [illegible] 唄 芳村伊四郎 三味線 杵屋和吉 同 杵屋和市 鳴物 望月太明藏社中

同三時四〇分(東) 氣象通報

同四時 ニュース(氣象通報・釜山)

同六時(京) 童話劇 冬が來る 原作・作詞 藤原きよいこ 作曲 小股ひさし 名古屋童話劇會

同六時二〇分(東) コドモの新聞 村岡花子

同六時二五分 趣味講演 手足の動きの外科 城大醫學部教授 中村兌道

同六時五五分(東) カレンダー ニュース・トピック

同七時 ニュース・天氣見込・聽樂紹介

同七時三〇分(大) 合唱と管絃樂 ―桃谷演奏所より中繼― 一、ラヂオ讃歌(混聲合唱とオルガンを附せる管絃樂) 富田碎花作詞・山田耕作作曲 二、國歌「君が代」を主題とせる前奏曲(混聲合唱とオルガンを附せる管絃樂) 山田耕作作曲 大阪放送合唱團 大阪放送交響樂團 指揮 山田耕作

同七時五五分(大) 落語 出世問答 桂三木助

同八時一五分(大) ピアノの獨奏 レオ・シロタ 一、幻想曲(短調) ショパン作曲 二、三つの小品 モツアルト作曲・ブゾー二編曲 (イ)ジーグ (ロ)ボレロ (ハ)變奏曲 三、子守歌 尾高尚忠作曲 四、前奏曲 ドビュッシー作曲 五、軍隊行進曲 シューベルト作曲・タウジッヒ編曲

同八時四〇分(大) 歌謠曲 ―桃谷演奏所より中繼― 一、鴨綠江 佐伯孝夫作詞 二、香に迷ふ(箏 尺八伴奏) 三、浮名ざんげ 佐々木俊一作詞作曲 四、夜半の鐘 平山蘆江作詞・岡村雅雄編曲 五、浪花情調 佐伯孝夫作詞・鈴木静一編曲 勝太郎

午前九時三〇分(大) ラヂオスケ[illegible]

第二放送

同一〇時 ニュース(朝鮮語・釜山)

同九時三〇分(東) 時報・ニュース・氣象通報(地方へのニュース・曜日の番組・レコード(釜山)

同九時(大) 時事解説 貯金利下と社會政策立法 法學博士 河田嗣郎

伴奏 大阪ラヂオオーケストラ 指揮 鈴木静一 三味線 富奴

ツチ

同一〇時三五分(城) BK新局舍見學 學校ラヂオ辯論大會 BKコドモサークル 第十回出門

午後一時一〇分(大) 地唄 三絃 菊原琴治 箏 菊原初子

同一時二五分(大) 歌謠曲 伴奏 大阪ラヂオオーケストラ 指揮 富喜多鎭雄

同自二時同至四時(平) 平壤放送局開局式實況並祝賀演藝(京城は第二放送)―平壤公會堂より中繼 日本民謠組曲

同二時一〇分(東) 管絃樂(京城) と詩吟(京城)

同二時四〇分(仙・金・廣・福)俚謠

廿二日と、物

午後零時五分(東) 輕音樂

同一時一五分 婦人の時間

同六時 子供の科學 德奉

同六時三〇分 週間時事

同七時三〇分 農村講座(三) 李元坤

同八時 時調 金纐珏

同八時一五分(大) ピアノ獨奏 高永泰

同八時四〇分 歌謠曲 李銀波

同九時五分 伽倻琴散調と併唱 姜太弘

平壤放送局開局 記念番組(第一日)

同六時(平) 記念講演

同六時四〇分(平) 童話劇

同七時三〇分(平) 童曲

同七時五〇分(平) 小唄 渡邊昌徳

同八時(平) 歌謠曲

同八時一五分(平) 長唄

同八時四〇分(平) ラヂオ風景 牡丹台 平壤ラヂオグループ

勝太郎の歌謠曲

午後八時四十分

唄 小唄勝太郎 三味線 富奴外 伴奏 大阪ラヂオオーケストラ

育て親のBKから勝太郎感慨の放送

レコード歌謠曲の女王としての小唄勝太郎の位置は『島の娘』以來まさに世界的にまで吊上げられたこの勝太郎が初めてラヂオのマイクに誰に紹介されたのか、昭和五年七月、十六日のこと、しかも放送だけのためにわざ／＼東京から大阪へ出向いて、あの天性の美聲をBKの電波に上せたのである。以來BKでは日本一の美聲家として彼女を珍重したが、認められて今日の名をなすに到つた。この度新局舍落成記念放送第一夜のプログラムに彼女の來演(出世問答の名士招待席にも出演)を求めて六年前の縁をこゝに想ひ祝はうといふ。BKにとつても勝太郎にとつても今昔の感深い放送ではある

歌謠曲 勝太郎(外) (曲目順序變)

一、鴨綠江 佐伯孝夫詞

山川草木轉荒涼、十里風腥新戰場、征馬不進人不語、金州城外立斜陽 結ぶ露營の夢さめて、いたく駒に鞭あてゝ、來る月もまた道の雪の路

香に迷ふ梅が軒端に匂ひ鶯の花に逢瀨を待つとせの間にも[illegible]

浮名ざんげ 佐々木俊一詞曲

泣かされた泣かされた罪な恋に泣かされた憎い化粧のかりしも罪をかけて想ひは増すばかり ...

『出世問答』 [午後七時五十五分] 桂三木助

『ピアノ獨奏のシロタ氏』 [午後八時十五分]

レオ・シロタ氏は昭和四年二月廿六日から一年間に亘りBKスタヂオからベートーヴェン・ピアノソナタの年代順放送を行ひ我放送史上に光輝ある記録をつくつた名ピアニストで、其後渡米中其間に準備を永くマイクから遠ざかつてゐたが、このBKの記念すべき日のプログラムに過去の輝かしい記録を背負つて颯爽と現はれたわけである

輕音樂 [午後零時五分]

一、秋晴れのハイキング 眞野泰光作曲

指揮 眞野泰光 トンボ・アツコー デイオン・バンド

秋晴れの一日、若人の一群がカラリと晴れた郊外のハイキング、楽しい秋の一日、若人の群が[illegible]青春を謳歌して歩く情景を描いたもので、此の曲は旋律が[illegible]

二、アルフォンゾ 松原千加士編曲

『アルフォンゾ』はスペインの舞踊でアルフォンゾのワルツ ...

三、未完成交響曲 シューベルト作曲 陶野重雄編曲

第一樂章アレグロ・モデラートのため編曲したもの。 ...

常代一流 爭覇血戰譜 (24)

第三局

先手 ▽七段 渡邊東一

▲七段 小泉兼吉

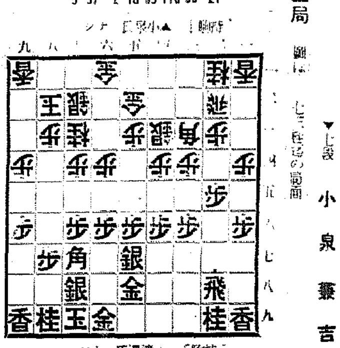

持駒 渡邊氏 ナシ

持駒 小泉氏 ナシ

局上挿話

▲渡邊▲ 五九角引きは、敵に七三桂と上られて以下の應手に困りました。八八角は手損であると云つてこれぞと云ふ考も浮ばなかつたので五九角から三七角と上る手を考へて見ましたが……また、四五歩なら同歩、同銀、四八飛、四四歩と受ける順では三七桂、三六銀、四六飛と上られていけません

▲小泉▲ 五四銀は六五歩の攻めを見せました。その時同歩四五歩に七七角なら五四銀と上つて指せるが、七七桂と上られてゐると五四銀、四五歩、六五桂、同桂、同角、七三角と出られて七三銀なら八五桂があるし、六四歩なら同角、七三銀、五五角と引かれて面白くありません。そこで七七桂のとき四六歩と取る手も考へましたが四八飛と廻られて、四四歩、四六飛、二五歩、七五歩でやはり面白くない。何れにしても急戰する方法はないから次に攻めるつもりで銀を上りました

▲渡邊▲ 七七桂は六七金と上りたいが、後に攻め味がなくなるので見合によつては、次に六七銀の手もあるし、いろ／＼手段を考へた結果の着手と思ひました

▲小泉▲ 六五歩のところ、五四銀と上つたら六五歩或に四五歩の突き出しを狙つてゐましたが、六五歩では同歩、同桂、同銀、六七金と上られて、次に六四桂があつていけません……惡いのです、又敵の四八飛に對し四三飛、三七桂、五四銀、四三飛……四歩、同銀、七五歩、六三銀、六四歩……七七金の時九五歩、同歩、九八歩、同香、九七歩、同香、九八飛、九六飛と打たれ逆に九筋が危險となつてしまひます

講評 金易二郎

小泉君は五四銀と上り出し、六筋に目標を立て得られる手順が成つたことは豫定の筋書きが將に適中したと云ひ得られやう

以下敵味方苦心の長考を屢ひ對應してゐる

小泉君は各種の攻撃策に苦心すれば渡邊君はその攻撃に對應の腕を揮ひ……緊密である

尚、渡邊君は敵の八四歩に對し二三五歩、同歩、二八飛の手はあるが、敵に二四歩と突かれ三五飛、二五歩の形となつては却て二筋に危險が生じるので、八六歩と位を維持したのは當を得てゐる

尼崎汽船出帆

阪神行 伏見丸 十一月十九日 廿日

阪神行 正生丸 十一月廿一日 廿二日

阪神行 神代丸 十一月廿二日 廿三日

阪神行 九州丸 十一月廿三日 廿四日

大東丸 十一月 日 廿八日

右之通り御座候間何卒御利用願上候

仁川府海岸町 合名會社尼崎汽船部代理店 高杉商店回漕部 (出荷係専用電話)一三〇番 入荷係電話五九番

嶋谷汽船定期出帆

仁川出帆代理店 日鮮海運株式會社 電話九〇番

大連直行(三等七圓) ×印へ樺太行

朝鮮總督府命令航路 朝鮮北海道大連絡

日本海丸 十二月一日 / 明石丸 十一月廿四日 / 朝海丸 十一月十七日 / ×天海丸 北海道、樺太行 十一月廿二日

鎭南浦出帆 代理店 朝鮮海運出張所 電話五三九番 / 日本海丸 十二月五日 / 朝海丸 十一月十八日 / ×天海丸 十一月廿六日

仁川出帆 代理店 日鮮海運株式會社 電話九〇番

群山出帆 代理店 群山海運會社 電話一四番 / 天海丸 十一月廿八日 / 明石丸 十一月十二日 / 朝海丸 十二月七日

木浦出帆 代理店 日鮮海運出張所 電話八四番 / 日本海丸 十二月八日 / 明石丸 十一月廿一日 / 朝海丸 十一月十四日 / 天海丸 十一月廿二日 / 明石丸 十一月三十日

釜山出帆 代理店 釜山兒玉商會 電話四〇〇八番 / 日本海丸 十二月十五日 / 明石丸 十一月廿三日 / 天海丸 十一月三十日

浦項出帆 代理店 浦項運輸會社 電話一一三番

内地寄港地 境、宮津、舞鶴、新舞鶴、敦賀、伏木、船川、函館、小樽、大泊

北陸、北海道行 鮮海丸 定期

雄基出帆 代理店 國際運輸支店 電話二七番

羅津出帆 代理店 國際運輸支店 電話八番 十一月廿八日

淸津出帆 十一月廿九日 代理店 國際運輸 北鮮商船組 電話一三番

城津出帆 十一月廿九日 代理店 北鮮商船組

西湖津出帆 十二月一日 代理店 富田商會 電話一八番

元山出帆 十二月二日 代理店 朝鮮運送支店 電話二〇番

內地寄港地伏木直行、新潟、酒田、船川、青森、函館、小樽

◇各船內最新式設備完備旅客貨物ニ至ル迄萬事周到ナル御取扱致シマス。尚出帆時日ニ就テハ都合ニヨリ變更スルコトアリ 本社及代理店へ御申込下サイ

神戸市神戸區明石町 嶋谷汽船株式會社

九州郵船株式會社 釜山出帆

◎博多行 毎日午前十一時

◎對馬壹岐長崎行 毎月十二回午後二時 一日四日六日九日十一日十四日十六日十九日廿一日廿四日廿六日

◎下關行 毎月六回午後六時 四日九日十四日十九日廿四日廿九日出帆

詳細は左記へ御照會被下度候

釜山府第一棧橋 九州郵船會社出張所 電話二四一一番

鮮海洋社定期廣告

●瑞山行 瑞山丸毎日往復 寄港地─三吉里、大蘭芝、大山

●仙峯行 萬里丸、千里丸、長谷川丸毎日往復 寄港地─漢津、九浦里、南九浦

●唐津行 唐山丸(萬里丸) 毎日往復 寄港地─富里浦

●温陽行 千里丸(月八回) 寄港地─牙元浦、屯浦

●海州行 瑞山丸、太郎丸(隔日往復) 寄港地─延坪島、邑內自動車連絡

荏荳─瑞山、唐津、仙峯、富里浦、白石浦行は干潮二時間前出帆

忠南各港より仁川歸航は滿潮二時間前出帆とす

仁川府港町一丁目五番地 朝鮮海洋社 電話一〇三二番(營業・積貨) 一五三〇番(船務・其他)

大阪商船出帆

◎内鮮連絡優秀客船

北鮮 鎭南浦行 門司 大阪神戸急行 敦賀 淸津正午發 毎日

興丸 十月四日 / 同丸 十二月七日 / 東丸 十二月廿九日 / 運丸 十二月廿七日

北鮮航路 門司經由 淸津 雄基 城津 興南 ...

大連定期 十午 毎週 時前二回 發着 大連 門司 神戸 ...

門司基隆直行 毎月五日出帆

詳細は左記へ御問合せ下さい

(基隆着の外に日午後一時)

門司より神戸行大阪船便多數あり

(案内書進呈)

京城府南大門通三丁目一〇 大阪商船株式會社 京城支店 電話本局長一〇三〇番

朝鮮郵船定期出帆

乘客貨物取扱 御中食事付 ▲印船客扱り

東京行 關門、名古屋、淸水、東京、横濱 十一月廿日

阪神行 ... 十一月廿三日

成鏡丸 / 航路丸 十一月二十日

廣江丸 / 鳴丸 三角、博多、長崎、鹿兒島 十一月廿七日

鹿兒島行 ... 十一月廿二日

上海行 釜山、濟州、麗水、上海 十一月廿一日

平安丸 / 平安丸 大連、鎭南浦 十一月十三日

濟州島行 ...

近海郵船仁川出帆

會寧丸 / 大連、鎭南浦 十一月十五日

岐阜丸 / 岩手丸 釜山、大連、淸津、雄基 十一月廿八日

沿岸郵船出帆

海州行 九陽島、白石浦 延坪島、麻田、

蔚江丸 毎日出帆 延坪島 長谷川丸

沿岸貨物 毎日十回往復 長谷川丸

朝鮮郵船株式會社代理店 日本郵船株式會社代理店

代理店・案内所 遞信(釜山) 國際運輸會社 仁川 慶田組 釜山 釜山商船組 ジャパン・ツーリスト・ビューロー 京城三越・平壤三中井・京城三中井・平壤大和屋

大和組回漕部

阪神行 日華丸 十一月廿九日

船共協合ニ依リ神戸内海ニ寄港仕ル可ク候

仁川港町四丁目 電話一〇〇〇番

内鮮連輸出帆

阪神行 日華丸 十一月廿 日

阪神行 日榮丸 十一月廿 日

阪神行 相生丸 十一月廿 日

阪神行 昭榮丸 十一月廿 日

阪神行 秦平丸 十一月廿 日

朝鮮汽船出帆廣告

釜山出帆

兼水行(急行) 毎日 夜十時

馬山行(急行) 毎日 夜八時半 朝九時

木浦行 各港寄港 隔日 午後一時

江原道行(急行) 隔日 午前四時

慶尚島急行 十二月三日 十二日 廿六日 午後九時

一、麗水經由 竹邊行 毎日午後九時

九龍浦行 毎日夜半十二時

一、木浦出帆 濟州行 寄港毎日午前七時

釜山行各港寄港 毎日午後五時

法聖浦行 隔日午前八時

一、元山出帆 釜山行(急行) 隔日夜半十二時

仁川府海岸町 代理店 野口商會 電話一五番・七一番

阿波共同汽船出帆

威海衛、芝罘、大連行 利通號 十一月十七日 正午出帆 十九日 入港

威海衛、芝罘、大連行 第三共同丸 十一月廿二日 午後 出帆 入港

鎭南浦、大連、天津行 長山丸 十一月十八日 午後 出帆 入港

▲朝鮮鐵道局主要驛ニ於テ乘客切符發賣所 京城三越支店内 ジャパン・ツーリスト・ビューロー案内

大連汽船株式會社代理店 朝鮮運送株式會社 仁川支店回漕部 電話代表番號一〇〇番 四八四番

時計とメガネ

京城大門通二丁目 竹内時計店 本局二五二二番

朝!ノーシン一服 かぜられ ○ 会社へ

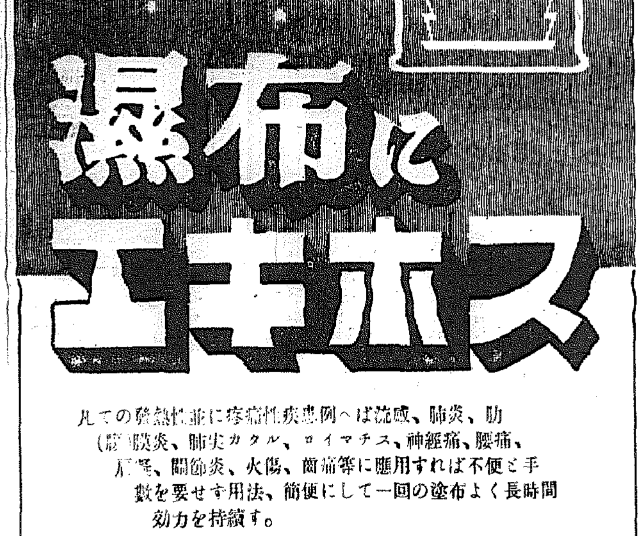

凡ての發熱性並に疼痛性疾患例へば流感、肺炎、肋(膜)膜炎、肺尖カタル、ロイマチス、神經痛、腰痛、肝腎、關節炎、火傷、齒痛等に應用すれば不便と手數を要せず用法、簡便にして一回の塗布よく長時間効力を持續す。

包裝 100瓦 250瓦 500瓦 2瓩

御注意 近時類似粗悪品多數あり御購入の際には必ず「エキホス」と御指名を乞ふ

發賣元 株式會社 武田長兵衛商店 株式會社 塩野義商店 製造元 二巴合名會社 大阪市東區道修町

A―13 ⑲

食後に一片!

五十廿 錢錢錢

森永製菓株式會社

C―107

必需食品として奬める

三度の食事を、體力保全の基礎榮養とすれば、この一片は、更に健康へ躍進させる推進力です。ヴイタミンA・E、鑛物質等、食事では足りぬ榮養素を、多量に含んだ必需食品!